

# CTFC



SCIENCE FOR FOREST MANAGEMENT,  
BIODIVERSITY & BIOECONOMY

**Change the future, today**

CENTRE  
DE CIÈNCIA  
I TECNOLOGIA  
FORESTAL DE  
CATALUNYA

COMPTES ANUALS

**Exercici 2025**

**INFORME D' AUDITORIA EMÈS PER UN AUDITOR  
INDEPENDENT DE CONFORMITAT AMB LA NORMATIVA  
DE FINANCES DE LA GENERALITAT DE CATALUNYA  
DE:**

**CONSORCI CENTRE DE CIÈNCIA I TECNOLOGIA FORESTAL  
DE CATALUNYA (CTFC)**



## **INFORME D'AUDITORIA DE COMPTES ANUALS EMÈS PER UN AUDITOR INDEPENDENT DE CONFORMITAT AMB LA NORMATIVA DE FINANCES DE LA GENERALITAT DE CATALUNYA**

A la Junta de l'Entitat **CENTRE DE CIÈNCIA I TECNOLOGIA FORESTAL DE CATALUNYA (CTFC)**

### **Opinió**

Hem auditat els comptes anuals del **CENTRE DE CIÈNCIA I TECNOLOGIA FORESTAL DE CATALUNYA** (l'Entitat), que comprenen el balanç de situació a 31 de desembre de 2025, el compte de pèrdues i guanys, l'estat de canvis en el patrimoni net, l'estat de fluxos d'efectiu, l'estat de la liquidació del pressupost i la memòria corresponent a l'exercici acabat en aquesta data.

En la nostra opinió, els comptes anuals adjunts expressen, en tots els aspectes significatius, la imatge fidel del patrimoni i de la situació financera de l'Entitat a 31 de desembre de 2025, així com dels seus resultats dels fluxos d'efectiu i de l'obtenció de l'estat de la liquidació del pressupost corresponents a l'exercici anual finalitzat en aquesta data, de conformitat amb el marc normatiu d'informació financera que resulta d'aplicació (que s'identifica a la nota 2 de la memòria) i, en particular, amb els principis i criteris comptables i pressupostaris que hi estiguin continguts.

### **Fonament de l'opinió**

Aquesta auditoria ha estat realitzada dins del marc que preveu l'article 71 bis apartat 2 del Decret legislatiu 3/2002 de 24 de desembre, pel qual s'aprova el Text refós de la Llei de finances públiques de Catalunya (TRLFPC) i la Resolució de la Intervenció General IG/01/25, de 15 de gener de 2025, per la qual s'aprova la Instrucció 1/2025 sobre el règim general a seguir en l'exercici del control financer; així com, la normativa reguladora de l'activitat d'auditoria de comptes per al Sector Públic estatal vigent.

Les nostres responsabilitats d'acord amb aquests normes es descriuen més endavant en la secció Responsabilitats de l'auditor en relació amb l'auditoria de comptes anuals del nostre informe.

Som independents de l'Entitat de conformitat amb els requeriments d'ètica i protecció de la independència que són aplicables a la nostra auditoria de comptes anuals pel Sector Públic a Espanya segons allò que exigeix la normativa reguladora de l'activitat d'auditoria de comptes de l'esmentat Sector Públic.



Considerem que l'evidència d'auditoria que hem obtingut proporciona una base suficient i adequada per a la nostra opinió amb excepcions.

### **Qüestions clau de l'auditoria**

Les qüestions clau de l'auditoria són aquelles qüestions que, segons el nostre parer professional, han estat de la major significativitat en la nostra auditoria dels comptes anuals del període actual. Aquestes qüestions han estat tractades en el context de la nostra auditoria dels comptes anuals en el seu conjunt, i en la formació de la nostra opinió sobre aquestes, i no expressem una opinió per separat sobre aquestes qüestions.

### Reconeixement d'ingressos

Els ingressos de l'activitat de l'Entitat provenen principalment de la realització d'estudis i projectes de recerca i innovació finançats per entitats públiques (principalment de la Generalitat de Catalunya i de la Unió Europea) i de la prestació de serveis de recerca i estudis encarregats per entitats privades, amb períodes d'execució diversos i en ocasions amb caràcter plurianual.

L'Entitat comptabilitza els imports de les subvencions concedides com a passiu (a llarg i a curt termini), atenent a la seva naturalesa de reintegrables, reconeixent l'ingrés en funció del grau d'execució dels projectes i com a patrimoni net l'excés de la subvenció anual a l'explotació de la Generalitat de Catalunya, d'acord amb l'acompliment de les normes d'imputació dels ingressos derivats de transferències corrents de la Generalitat.

Pel que fa als ingressos per prestació de serveis, l'ingrés es reconeix segons les condicions establertes als contractes i les fites aconseguides. Atenent a la rellevància sobre el passiu i patrimoni net de l'Entitat, i de l'efecte sobre els resultats de l'exercici, hem considerat el reconeixement dels ingressos com una qüestió clau de la nostra auditoria.

### Procediments aplicats

Els nostres procediments d'auditoria han inclòs, entre d'altres, la comprensió i avaluació dels sistemes de control intern dissenyats per la Direcció per a l'adequat registre, control i imputació temporal dels ingressos i despeses vinculats als projectes de recerca, avaluant els criteris aplicats per l'Entitat per la seva comptabilització.

Hem realitzat proves globals i de detall destinades a comprovar la concordança dels registres comptables amb el control extra comptable de projectes que realitza l'Entitat.



En base a la documentació suport, tant dels ingressos com de les despeses registrades en una de mostra de projectes, s'ha revisat l'aplicació dels criteris d'imputació temporal dels ingressos.

Adicionalment s'ha realitzat una sol·licitud de confirmacions externes d'una mostra representativa dels saldos deutors de projectes i subvencions.

### **Responsabilitat de la Direcció en relació als comptes anuals**

La Direcció es la responsable de formular els comptes anuals adjunts, de forma que expressin la imatge fidel del patrimoni, de la situació financera i dels resultats de l'Entitat, de conformitat amb el marc normatiu d'informació financera aplicable a l'entitat a Espanya i del control intern que considerin necessari per a permetre la preparació de comptes anuals lliures d'incorrecció material, deguda a frau o error.

En la preparació dels comptes anuals, la Direcció es responsable de la valoració de la capacitat de l'Entitat per continuar com a empresa en funcionament, revelant, segons correspongui, les qüestions relacionades amb l'empresa en funcionament i utilitzant el principi comptable d'empresa en funcionament excepte si la Junta té la intenció de liquidar l'Entitat o de cessar les seves operacions, o si no existeix cap altra alternativa realista.

### **Responsabilitats de l'auditor en relació amb l'auditoria dels comptes anuals**

Els nostres objectius són obtenir una seguretat raonable que els comptes anuals en el seu conjunt estan lliures d'incorrecció material, a causa de frau o error, i emetre un informe d'auditoria que conté la nostra opinió. Seguretat raonable és un alt grau de seguretat però no garanteix que una auditoria realitzada de conformitat amb la normativa reguladora de l'activitat d'auditoria de comptes per el Sector Públic vigent a Espanya sempre detecti una incorrecció material quan existeixi. Les incorreccions poden tenir lloc per frau o error i es consideren materials si, individualment o de forma agregada, es pot preveure raonablement que influeixen en les decisions econòmiques que els usuaris prenen basant-se en els comptes anuals.

Com a part d'una auditoria de conformitat amb la normativa reguladora de l'activitat d'auditoria de comptes vigent per al Sector Públic a Espanya, apliquem el nostre judici professional i mantenim una actitud d'escepticisme professional durant tota l'auditoria.



També:

- Identifiquem i valorem els riscos d'incorrecció material en els comptes anuals, a causa de frau o error, dissenyem i apliquem procediments d'auditoria per respondre a aquests riscos i obtenim evidència d'auditoria suficient i adequada per proporcionar una base per a la nostra opinió. El risc de no detectar una incorrecció material a causa de frau és més elevat que en el cas d'una incorrecció material a causa d'error, ja que el frau pot implicar col·lusió, falsificació, omissions deliberades, manifestacions intencionadament errònies, o l'elusió del control intern.
- Obtenim coneixement del control intern rellevant per a l'auditoria amb la finalitat de dissenyar procediments d'auditoria que siguin adequats en funció de les circumstàncies, i no amb la finalitat d'expressar una opinió sobre l'eficàcia del control intern de l'Entitat.
- Avaluem si les polítiques comptables que s'apliquen són adequades i la raonabilitat de les estimacions comptables i la corresponent informació revelada per la Direcció.
- Concloem sobre si és adequada la utilització, per part de la Direcció, del principi Comptable d'empresa en funcionament i, basant-nos en l'evidència d'auditoria obtinguda, concloem sobre si existeix o no una incertesa material relacionada amb fets o amb condicions que poden generar dubtes significatius sobre la capacitat de l'Entitat per continuar com a empresa en funcionament. Si concloem que existeix una incertesa material, es requereix que cridem l'atenció en el nostre informe d'auditoria sobre la corresponent informació revelada en els comptes anuals o, si aquestes revelacions no són adequades, que expressem una opinió modificada.

Les nostres conclusions es basen en l'evidència d'auditoria obtinguda fins a la data del nostre informe d'auditoria. No obstant això, fets o condicions futurs poden ser la causa que l'Entitat deixi de ser una empresa en funcionament.

- Avaluem la presentació global, l'estructura i el contingut dels comptes anuals, inclosa la informació revelada, i si els comptes anuals representen les transaccions i els fets subjacents de manera que aconseguen expressar la imatge fidel.

Ens comuniquem amb la Junta, en relació amb, entre altres qüestions, l'abast i el moment de realització de l'auditoria planificats i les troballes significatives de l'auditoria, així com qualsevol deficiència significativa del control intern que identifiquem en el transcurs de l'auditoria.



Entre les qüestions que han estat objecte de comunicació a la Junta de l'Entitat, determinem els que han estat de la major significativitat en l'auditoria dels comptes anuals del període actual i que són, en conseqüència, les qüestions clau de l'auditoria.

### **Informe sobre altres requeriments legals i reglamentaris**

D'acord amb l'abast d'una auditoria de comptes, la nostra revisió ha tingut en consideració determinats aspectes sobre el compliment de la legalitat que es preveuen en la Resolució de l'Interventor General de 7 de novembre de 2023, per la qual s'aprova la instrucció que estableix les directrius per a l'aplicació de la Norma tècnica sobre la materialitat a les auditories dels estats financers de les entitats del sector públic de la Generalitat.

En l'aplicació dels procediments d'auditoria dels comptes anuals, que no ha tingut per objectiu identificar els incompliments legals que puguin existir, ni es poden assimilar als aplicables en una auditoria de compliment, s'ha posat de manifest l'aspecte que es detalla a continuació, juntament amb la informació d'aquells aspectes que per la seva rellevància s'ha considerat necessari comunicar en el nostre informe.

El contingut i presentació de la informació pressupostària que es detalla a la nota 26 de la memòria adjunta, es presenta d'acord amb la normativa que resulta d'aplicació i, en particular, al que s'estableix a l'article 29 de l'ORDRE VEH/6/2019, de 15 de gener, i les Instruccions 02/2022, 05/2022 i 07/2024 de la Intervenció General de la Generalitat de Catalunya.

Aquestes comprovacions s'han efectuat aplicant procediments d'auditoria consistents en la verificació del control intern aplicat, així com els procediments analítics i substantius previstos en la planificació del treball d'auditoria.



Lleida, a 3 de juny de 2026

Col·legi de Censors Jurats  
de Comptes de Catalunya  
= EL CØL·L361

PLETA AUDITORES, S.L.P.

Núm. D202601148  
30,00 EUR

SEGELL COL·LEGIAL  
Segell distintiu d'altres actuacions

**Pleta auditores, s.l.p.**  
R.O.A.C. N° S/0525



Signat.: Meritxell Aresté Sánchez  
R.O.A.C. N° 23.021  
Sòcia-Auditora de comptes  
Múrcia, 41 3ª planta, 25002 Lleida





BALANÇ DE SITUACIÓ .....	6
COMPTE DE PÈRDUES I GUANYS .....	8
ESTAT DE CANVIS EN EL PATRIMONI NET .....	9
ESTAT DE FLUXOS D'EFECTIU .....	11
ESTAT DE LIQUIDACIÓ DEL PRESSUPOST.....	12
ROMANENT DE TRESORERIA.....	15
MEMÒRIA ECONÒMICA .....	16
<b>1. Institució.....</b>	<b>17</b>
1. Estructura organitzativa .....	22
1.1. Nombre mitjà d'empleats .....	23
1.2. Entitats del grup, multigrup i associades.....	23
<b>2. Bases de presentació dels comptes .....</b>	<b>24</b>
1. Imatge fidel.....	24
2. Comparació de la informació .....	24
3. Canvis en criteris de comptabilització.....	24
4. Canvis en estimacions comptables .....	24
5. Aspectes crítics de la valoració de la incertesa en l'aplicació de polítiques comptables	24
6. Importància relativa.....	25
<b>3. Aplicació de resultats.....</b>	<b>25</b>
<b>4. Normes de reconeixement i valoració .....</b>	<b>26</b>
1. <b>Immobilitzat material</b> .....	26
2. <b>Inversions immobiliàries</b> .....	27
3. <b>Immobilitzat intangible</b> .....	27
4. <b>Arrendaments</b> .....	28
5. <b>Actius i passius financers</b> .....	28
6. <b>Cobertures comptables</b> .....	29
7. <b>Existències</b> .....	30
8. <b>Actius construïts o adquirits per a altres entitats</b> .....	30
9. <b>Transaccions en moneda estrangera</b> .....	30
10. <b>Ingressos i despeses</b> .....	31
11. <b>Provisions i contingències</b> .....	32
12. <b>Transferències i subvencions</b> .....	32
13. <b>Situació fiscal</b> .....	33
<b>5. Immobilitzat material.....</b>	<b>34</b>
1. <b>Moviments durant l'exercici</b> .....	34
<b>6. Inversions immobiliàries .....</b>	<b>36</b>
<b>7. Immobilitzat intangible.....</b>	<b>36</b>
<b>8. Arrendaments i altres operacions de naturalesa similar .....</b>	<b>37</b>
1. <b>Arrendaments financers</b> .....	37
2. <b>Arrendaments operatius</b> .....	37
a) Ingressos per arrendaments.....	37

b)	Despeses per arrendaments .....	38
<b>9.</b>	<b>Actius financers</b> .....	<b>38</b>
<b>10.</b>	<b>Patrimoni net</b> .....	<b>42</b>
<b>11.</b>	<b>Passius financers</b> .....	<b>43</b>
1.	<b>Deutes a llarg termini</b> .....	43
2.	<b>Deutes a curt termini</b> .....	43
<b>12.</b>	<b>Cobertures comptables</b> .....	<b>45</b>
<b>13.</b>	<b>Situació fiscal</b> .....	<b>45</b>
<b>14.</b>	<b>Ingressos i despeses</b> .....	<b>46</b>
<b>15.</b>	<b>Existències</b> .....	<b>46</b>
<b>16.</b>	<b>Actius construïts o adquirits per a altres entitats i altres existències</b> .....	<b>46</b>
<b>17.</b>	<b>Moneda estrangera</b> .....	<b>46</b>
<b>18.</b>	<b>Diferències de canvi</b> .....	<b>46</b>
<b>19.</b>	<b>Transferències, subvencions i altres ingressos i despeses</b> .....	<b>47</b>
1.	<b>Transferències i subvencions rebudes</b> .....	47
2.	<b>Transferències i subvencions concedides</b> .....	47
3.	<b>Transferències i subvencions de capital rebudes durant l'exercici</b> .....	47
<b>20.</b>	<b>Provisions i contingències</b> .....	<b>48</b>
<b>21.</b>	<b>Informació sobre medi ambient</b> .....	<b>49</b>
1.	Obligacions reconegudes .....	49
<b>22.</b>	<b>Actius en estat de venda</b> .....	<b>49</b>
<b>23.</b>	<b>Operacions amb parts vinculades</b> .....	<b>49</b>
<b>24.</b>	<b>Presentació per activitats del compte del resultat econòmic patrimonial</b> .....	<b>50</b>
<b>25.</b>	<b>Operacions per administració de recursos a compte d'altres ens públics</b> .....	<b>50</b>
<b>26.</b>	<b>Informació pressupostària</b> .....	<b>50</b>
<b>26.1.</b>	<b>Exercici corrent</b> .....	51
1)	Pressupost de despeses .....	51
a)	Modificacions de crèdit .....	51
<b>26.2.</b>	<b>Grau d'execució del pressupost</b> .....	52
<b>26.3.</b>	<b>Finançament afectat</b> .....	53
<b>26.4.</b>	<b>Conciliació del Resultat Pressupostari amb el Compte de Pèrdues i Guanys</b> .....	58

<b>27. Ingressos i despeses derivats dels projectes de despesa finançats amb Fons del Mecanisme de Recuperació i Resiliència i del Fons REACT-UE .....</b>	<b>59</b>
<b>28. Període mitjà de pagament.....</b>	<b>61</b>
<b>29. Contractació administrativa.....</b>	<b>61</b>
<b>30. Convenis .....</b>	<b>62</b>
<b>31. Fets posteriors al tancament.....</b>	<b>71</b>
<b>32. Nota addicional: saldos i operacions amb les entitats Grup Generalitat .....</b>	<b>71</b>

## BALANÇ DE SITUACIÓ

<b>ACTIU</b>		
	2025	2024
<b>A) ACTIU NO CORRENT</b>	<b>10.853.324,98 €</b>	<b>9.814.449,61 €</b>
<b>I. Immobilitzat Immaterial</b>	<b>47.103,01 €</b>	<b>42.549,95 €</b>
3. Patents, llicències, marques i similars	18.379,63 €	10.196,18 €
5. Aplicacions informàtiques	2.628,47 €	4.622,39 €
6. Altre immobilitzat intangible	26.094,91 €	27.731,38 €
<b>II. Immobilitzat Material</b>	<b>10.733.667,05 €</b>	<b>9.699.287,44 €</b>
1. Terrenys i construccions	4.788.597,44 €	4.931.269,02 €
2. Instal·lacions tècniques i altre immobilitzat material	654.075,00 €	754.341,51 €
3. Immobilitzats en curs i avançaments	5.290.994,61 €	4.013.676,91 €
<b>IV. Inversions en empreses del grup i associades a llarg termini</b>	<b>60.000,00 €</b>	<b>60.000,00 €</b>
1. Instruments de patrimoni	60.000,00 €	60.000,00 €
<b>V. Inversions financeres a llarg termini</b>	<b>12.554,92 €</b>	<b>12.612,22 €</b>
1. Instruments de patrimoni	34,79 €	34,79 €
5. Altres actius financers	12.520,13 €	12.577,43 €
<b>B) ACTIU CORRENT</b>	<b>18.299.999,43 €</b>	<b>20.497.191,78 €</b>
<b>III. Deutors per vendes i prestacions de serveis</b>	<b>11.853.509,19 €</b>	<b>13.426.121,76 €</b>
1. Clients per vendes i prestacions de serveis	528.213,50 €	331.928,17 €
3. Deutors varis	7.391.455,47 €	10.128.424,25 €
4. Personal	- € -	1.053,43 €
6. Altres crèdits amb Administracions Públiques	3.933.840,22 €	2.966.822,77 €
<b>V. Inversions financeres a curt termini</b>	<b>24.438,01 €</b>	<b>18.877,89 €</b>
5. Altres actius financers	24.438,01 €	18.877,89 €
<b>VI. Periodificacions a curt termini</b>	<b>- €</b>	<b>2.984,67 €</b>
<b>VII. Efectiu i altres actius líquids equivalents</b>	<b>6.422.052,23 €</b>	<b>7.049.207,46 €</b>
1. Tresoreria	6.422.052,23 €	7.049.207,46 €
<b>TOTAL ACTIU (A+B)</b>	<b>29.153.324,41 €</b>	<b>30.311.641,39 €</b>

## PATRIMONI NET I PASSIU

	2025	2024
<b>A) PATRIMONI NET</b>	<b>15.869.927,92 €</b>	<b>13.099.457,71 €</b>
<b>A-1) FONTS PROPIS</b>	<b>1.546.325,12 €</b>	<b>1.681.441,83 €</b>
<b>I. Fons social</b>	<b>1.520.857,08 €</b>	<b>1.520.857,08 €</b>
1. Fons social	1.520.857,08 €	1.520.857,08 €
<b>V. Resultats d'exercicis anteriors</b>	<b>160.584,75 €</b>	<b>456.274,34 €</b>
1. Romanent	160.584,75 €	456.274,34 €
<b>VII. Resultat de l'exercici</b>	<b>- 135.116,71 €</b>	<b>- 295.689,59 €</b>
<b>A-3) SUBVENCIONS, DONACIONS I LLEGATS REBUTS</b>	<b>14.323.602,80 €</b>	<b>11.418.015,88 €</b>
<b>B) PASSIU NO CORRENT</b>	<b>1.996.805,28 €</b>	<b>3.750.934,46 €</b>
<b>II. Deutes a llarg termini</b>	<b>1.996.805,28 €</b>	<b>3.750.934,46 €</b>
5. Altres passius financers	1.996.805,28 €	3.750.934,46 €
<b>C) PASSIU CORRENT</b>	<b>11.286.591,21 €</b>	<b>13.461.249,22 €</b>
<b>II. Provisions a curt termini</b>	<b>- €</b>	<b>62.757,48 €</b>
<b>III. Deutes a curt termini</b>	<b>9.823.494,23 €</b>	<b>12.581.155,10 €</b>
5. Altres passius financers	9.823.494,23 €	12.581.155,10 €
<b>V. Creditors comercials i altres comptes a pagar</b>	<b>1.463.096,98 €</b>	<b>809.618,29 €</b>
1. Proveïdors	1.063.940,87 €	502.436,82 €
3. Creditors variis	15.690,84 €	53.863,24 €
4. Personal (remuneracions pendents de pagament)	0,52 €	3.349,02 €
6. Altres deutes amb Administracions Públiques	383.464,75 €	249.969,21 €
<b>VI. Periodificacions a curt termini</b>	<b>- €</b>	<b>7.718,35 €</b>
<b>TOTAL PATRIMONI NET I PASSIU (A+B+C)</b>	<b>29.153.324,41 €</b>	<b>30.311.641,39 €</b>

# COMPTE DE PÈRDUES I GUANYS

<b>COMPTE DE PÈRDUES I GUANYS</b>		
	2025	2024
<b>A) OPERACIONS CONTINUADES</b>		
<b>1. Import xifra de negoci</b>	<b>897.085,86 €</b>	<b>909.785,36 €</b>
b) Prestacions de serveis	897.085,86 €	909.785,36 €
<b>5. Altres ingressos d'explotació</b>	<b>10.602.133,15 €</b>	<b>8.210.605,26 €</b>
a) Ingressos accessoris i altres de gestió corrent	15.930,27 €	10.869,87 €
b) Subvencions d'explotació incorporades a resultat del període	10.586.202,88 €	8.199.735,39 €
<b>6. Despeses de personal</b>	<b>- 8.298.119,91 €</b>	<b>- 7.111.504,29 €</b>
a) Sous, salaris i assimilats	- 6.294.995,65 €	- 5.421.225,44 €
b) Càrregues socials	- 2.003.124,26 €	- 1.690.278,85 €
<b>7. Altres despeses d'explotació</b>	<b>- 3.288.623,59 €</b>	<b>- 2.166.973,96 €</b>
a) Serveis exteriors	- 2.871.428,96 €	- 2.068.720,66 €
b) Tributs	- 13.712,48 €	- 13.853,29 €
c) Pèrdues, deteriorament i variació de provisions per operacions comercials	- 388,82 €	- 1.480,23 €
d) Altres despeses de gestió corrent	- 403.093,33 €	- 82.919,78 €
<b>8. Amortització de l'immobilitzat</b>	<b>- 348.084,64 €</b>	<b>- 357.265,62 €</b>
<b>9. Imputació de subvencions d'immobilitzat no financer i altres</b>	<b>127.775,35 €</b>	<b>125.813,74 €</b>
<b>10. Excessos de provisions</b>	<b>22.823,92 €</b>	<b>- €</b>
<b>12. Resultats excepcionals</b>	<b>80.217,14 €</b>	<b>- €</b>
<b>A.1) RESULTAT D'EXPLOTACIÓ (1+2+3+4+5+6+7+8+9+10+11+12)</b>	<b>- 204.792,72 €</b>	<b>- 389.539,51 €</b>
<b>13. Ingressos financers</b>	<b>70.448,47 €</b>	<b>99.858,43 €</b>
b) De valors negociables i altres instruments financers	70.448,47 €	99.858,43 €
b.2) De tercers	70.448,47 €	99.858,43 €
<b>14. Despeses financeres</b>	<b>- 694,34 €</b>	<b>- 6.008,51 €</b>
b) Per deutes amb tercers	- 694,34 €	- 6.008,51 €
<b>16. Diferències de canvi</b>	<b>- 78,12 €</b>	<b>- €</b>
<b>A.2) RESULTAT FINANCER (13+14+15+16+17)</b>	<b>69.676,01 €</b>	<b>93.849,92 €</b>
<b>A.3) RESULTAT ABANS D'IMPOSTOS (A.1+A.2)</b>	<b>- 135.116,71 €</b>	<b>- 295.689,59 €</b>

## ESTAT DE CANVIS EN EL PATRIMONI NET

Codi de Comptes	Exercici 2025	Exercici 2024
<b>A) Resultat del Compte de Pèrdues i Guanys</b>	<b>- 135.116,71 € -</b>	<b>295.689,59 €</b>
<b>Ingressos i despeses imputades directament al patrimoni net</b>		
(800), (89), 900, 991, 992	I. Per valoració d'instruments financers	- € - €
	1. Ingressos/despeses d'actius financers disponibles per a la venda	
	2. Altres ingressos/despeses	
(810), 910	II. Per cobertura de fluxes d'efectiu	
94	III. Subvencions, donacions i llegats rebuts	3.033.362,27 € 2.794.819,35 €
(85), 95	IV. Per guanys i pèrdues actuàries i altres ajustaments	
835, 838	V. Efecte impositiu	
<b>B) Total d'ingressos i despeses imputades directament al patrimoni net (I+II+III+IV+V)</b>	<b>3.033.362,27 €</b>	<b>2.794.819,35 €</b>
<b>Transferències al Compte de Pèrdues i Guanys</b>		
(802), 902, 993, 994	VI. Per valoració d'instruments financers	- € - €
	1. Ingressos/despeses d'actius financers disponibles per a la venda	
	2. Altres ingressos/despeses	
(812), 912	VII. Per cobertura de fluxes d'efectiu	
(84)	VIII. Subvencions, donacions i llegats rebuts	- 127.775,35 € - 125.813,74 €
8301*, (836), (837)	IX. Efecte impositiu	
<b>C) Total transferències al Compte de Pèrdues i Guanys (VI+VII+VIII+IX)</b>	<b>- 127.775,35 € -</b>	<b>125.813,74 €</b>
<b>TOTAL D' INGRESSOS I DESPESES RECONEGUDES (A+B+C)</b>	<b>2.770.470,21 €</b>	<b>2.373.316,02 €</b>

Fons social					
	No exigit	Resultat d'exercicis anteriors	Resultat de l'exercici	Subvencions, donacions i llegats rebuts	TOTAL
<b>A. SALDO FINAL DE L' EXERCICI 2023</b>	1.520.857,08 €	760.396,56 €	478.953,37 €	7.965.934,68 €	10.726.141,69 €
I. Ajustaments per canvis de criteri 2023 i anteriors.					
II. Ajustaments per errors 2023 i anteriors.	-	169.118,49 €	- 613.957,10 €	783.075,59 €	- €
<b>B. SALDO AJUSTAT INICI EXERCICI 2024</b>	1.520.857,08 €	591.278,07 €	- 135.003,73 €	8.749.010,27 €	10.726.141,69 €
I. Total ingressos i despeses reconegudes.			- 295.689,59 €	2.669.005,61 €	2.373.316,02 €
II. Operacions amb socis o propietaris					- €
1. Augment de capital.					- €
2. (-) Reduccions de capital.					- €
3. Conversió de passius financers en patrimoni net					- €
4. (-) Distribució de dividendes					- €
5. Operacions amb accions o participacions pròpies					- €
6. Increment de patrimoni net per combinació de negocis					- €
7. Emissions i cancelacions d'altres instruments de patrimoni					- €
III. Altres variacions del patrimoni net	-	135.003,73 €	135.003,73 €		- €
<b>C. SALDO FINAL DE L' EXERCICI 2024</b>	1.520.857,08 €	456.274,34 €	- 295.689,59 €	11.418.015,88 €	13.099.457,71 €
I. Ajustaments per canvis de criteri 2024					- €
II. Ajustaments per errors 2024					- €
<b>D. SALDO AJUSTAT INICI EXERCICI 2025</b>	1.520.857,08 €	456.274,34 €	- 295.689,59 €	11.418.015,88 €	13.099.457,71 €
I. Total ingressos i despeses reconegudes.			- 135.116,71 €	2.905.586,92 €	2.770.470,21 €
II. Operacions amb socis o propietaris					- €
1. Augment de capital.					- €
2. (-) Reduccions de capital.					- €
3. Conversió de passius financers en patrimoni net					- €
4. (-) Distribució de dividendes					- €
5. Operacions amb accions o participacions pròpies					- €
6. Increment de patrimoni net per combinació de negocis					- €
7. Emissions i cancelacions d'altres instruments de patrimoni					- €
III. Altres variacions del patrimoni net	-	295.689,59 €	295.689,59 €		- €
<b>E. SALDO FINAL DE L' EXERCICI 2025</b>	1.520.857,08 €	160.584,75 €	- 135.116,71 €	14.323.602,80 €	15.869.927,92 €

## ESTAT DE FLUXOS D'EFECTIU

	2025	2024
<b>A) FLUXOS D' EFECTIU DE LES ACTIVITATS D' EXPLOTACIÓ</b>		
<b>1. Resultat de l'exercici abans d'impostos</b>	- 135.116,71 € -	295.689,59 €
<b>2. Ajustaments del resultat</b>	<b>193.216,05 €</b>	<b>327.653,41 €</b>
a) Amortització de l'immobilitzat ( + )	348.084,64 €	357.265,62 €
b) Correccions valoratives per deteriorament ( +/- )	388,82 €	1.480,23 €
c) Variacions de provisions ( +/- )	- 85.581,40 €	62.757,48 €
g) Ingressos financers ( - )	- 70.448,47 € -	99.858,43 €
h) Despeses financeres ( + )	694,34 €	6.008,51 €
i) Diferències de canvi ( +/- )	78,12 €	- €
<b>3. Canvis en el capital corrent</b>	<b>701.762,74 €</b>	<b>4.202.559,36 €</b>
b) Deutors i altres comptes a cobrar ( +/- )	1.572.612,57 € -	1.938.939,90 €
c) Altres actius corrents ( +/- )	- 2.575,45 €	19.048,35 €
d) Creditors i altres comptes a pagar ( +/- )	653.380,98 € -	350.894,33 €
e) Altres passius corrents ( +/- )	- 2.757.660,87 €	5.940.224,40 €
f) Altres actius i passius no corrents ( +/- )	1.236.005,51 €	533.120,84 €
<b>4. Altres FLUXOS d'efectiu de les activitats d'explotació</b>	- €	- €
<b>5. FLUXOS d' efectiu de les activitats d' explotació ( +/- 1 +/- 2 +/- 3 +/- 4)</b>	<b>759.862,08 €</b>	<b>4.234.523,18 €</b>
<b>B) FLUXOS D' EFECTIU DE LES ACTIVITATS D' INVERSIÓ</b>		
<b>6. Pagaments per inversió ( - )</b>	- 1.387.017,31 € -	2.311.848,88 €
b) Immobilitzat intangible	- 10.858,52 €	- €
c) Immobilitzat material	- 1.376.158,79 € -	2.311.848,88 €
<b>7. Cobraments per desinversió ( + )</b>	- €	- €
e) Altres actius financers	- €	- €
<b>8. FLUXOS d' efectiu de les activitats d' inversió ( 7-6)</b>	- 1.387.017,31 € -	2.311.848,88 €
<b>C) FLUX D' EFECTIU DE LES ACTIVITATS DE FINANÇAMENT</b>		
<b>9. Cobraments i pagaments per instruments de patrimoni</b>	- €	- €
<b>10. Cobraments i pagaments de passiu financer</b>	- €	- €
b) Devolució i amortització de	- €	- €
2. Deutes amb entitats de crèdit ( - )	- €	- €
4. Altres deutes ( - )	- €	- €
<b>11. Pagaments per dividends i remuneracions d'altres instruments de patrimoni</b>	- €	- €
<b>12. Flux d' efectiu de les activitats de finançament ( +/- 9 +/- 10 +/- 11)</b>	- €	- €
<b>D) EFECTE DE LES VARIACIONS DELS TIPUS DE CANVI</b>		
<b>E) AUGMENT/DISMINUCIÓ NETA DE L'EFECTIU O EQUIVALENTS</b>		
Efectiu o equivalent al començament de l'exercici	7.049.207,46 €	5.126.533,16 €
<b>Efectiu o equivalent al final de l'exercici</b>	<b>6.422.052,23 €</b>	<b>7.049.207,46 €</b>

# ESTAT DE LIQUIDACIÓ DEL PRESSUPOST

## I. Liquidació del pressupost d'ingressos

Aplicació pressupostària	Descripció	PP1 inicials (1)	PP modificacions (2)	PP definitives (3=1+2)	Drets reconeguts (4)	Cobraments (5)	Drets pendents de cobrament (6=4-5)	Desviació (7=4-3)
3190009	Prestacions d'altres serveis a entitats de dins del sector públic	112.434,48 €	- €	112.434,48 €	4.252,24 €	4.252,24 €	- €	108.182,24 €
3190010	Prestacions d'altres serveis a entitats de fora del sector públic	238.526,50 €	- €	238.526,50 €	892.833,62 €	783.238,29 €	109.595,33 €	654.307,12 €
<b>Total article 31. Prestació de serveis</b>		<b>350.960,98 €</b>	<b>- €</b>	<b>350.960,98 €</b>	<b>897.085,86 €</b>	<b>787.490,53 €</b>	<b>109.595,33 €</b>	<b>546.124,88 €</b>
3990009	Altres ingressos diversos	1.250,00 €	- €	1.250,00 €	138.866,62 €	138.866,62 €	- €	137.616,62 €
<b>Total article 39. Ingressos diversos</b>		<b>1.250,00 €</b>	<b>- €</b>	<b>1.250,00 €</b>	<b>138.866,62 €</b>	<b>138.866,62 €</b>	<b>- €</b>	<b>137.616,62 €</b>
<b>Total capítol 3 : TAXES, VENDA DE BENS I SERVEIS I ALTRES INGRESSOS</b>		<b>352.210,98 €</b>	<b>- €</b>	<b>352.210,98 €</b>	<b>1.035.952,48 €</b>	<b>926.357,15 €</b>	<b>109.595,33 €</b>	<b>683.741,50 €</b>
4020019	Altres transferències de l'Administració de l'Estat	639.007,30 €	- €	639.007,30 €	1.540.446,13 €	1.540.446,13 €	- €	901.438,83 €
4070001	De fundacions del sector públic de l'Estat	- €	- €	- €	105.449,40 €	105.449,40 €	- €	105.449,40 €
<b>Total article 40. Transferències corrents del SP Estatal</b>		<b>639.007,30 €</b>	<b>- €</b>	<b>639.007,30 €</b>	<b>1.645.895,53 €</b>	<b>1.645.895,53 €</b>	<b>- €</b>	<b>1.006.888,23 €</b>
4100002	Del Departament de la Presidència	- €	- €	- €	380.792,44 €	- €	380.792,44 €	380.792,44 €
4100003	Del Departament d'Interior i Seguretat Pública	- €	- €	- €	60.900,00 €	55.825,00 €	5.075,00 €	60.900,00 €
4100004	Del Departament de Territori, Habitatge i Transició Ecològica	- €	1.049.782,31 €	1.049.782,31 €	1.049.782,31 €	852.300,46 €	197.481,85 €	- €
4100013	Del Departament d'Agricultura, Ramaderia, Pesca i Alimentació	3.193.940,51 €	1.245.619,46 €	4.439.559,97 €	4.670.911,88 €	3.890.806,55 €	780.105,33 €	231.151,91 €
4100021	Del Departament d'Empresa i Treball	- €	- €	- €	15.000,00 €	15.000,00 €	- €	15.000,00 €
4100025	Del Departament de Recerca i Universitats	329.000,00 €	- €	329.000,00 €	509.387,33 €	304.044,51 €	205.342,82 €	180.387,33 €
<b>Total article 41. Transferències corrents de l'Administració de la Generalitat</b>		<b>3.522.940,51 €</b>	<b>2.295.601,77 €</b>	<b>5.818.542,28 €</b>	<b>6.686.773,96 €</b>	<b>5.117.976,52 €</b>	<b>1.568.797,44 €</b>	<b>-868.231,68 €</b>
4480001	D'altres entitats participades pel sector públic de la Generalitat	782.259,92 €	- €	782.259,92 €	20.729,71 €	20.729,71 €	- €	761.530,21 €
4490007	De la Universitat de Lleida	20.000,00 €	- €	20.000,00 €	- €	- €	- €	20.000,00 €
<b>Total article 44. Transferències corrents d'altres entitats SP Generalitat</b>		<b>802.259,92 €</b>	<b>- €</b>	<b>802.259,92 €</b>	<b>20.729,71 €</b>	<b>20.729,71 €</b>	<b>- €</b>	<b>781.530,21 €</b>
4620001	De la Diputació de Barcelona	70.000,00 €	- €	70.000,00 €	137.465,24 €	137.465,24 €	- €	67.465,24 €
4620002	De la Diputació de Tarragona	- €	- €	- €	26.710,43 €	26.710,43 €	- €	26.710,43 €
4620003	De la Diputació de Lleida	70.000,00 €	- €	70.000,00 €	70.000,00 €	70.000,00 €	- €	- €
4620004	De la Diputació de Girona	40.000,00 €	- €	40.000,00 €	46.000,00 €	46.000,00 €	- €	6.000,00 €
4630001	D'altres ens locals	731.332,41 €	- €	731.332,41 €	25.000,00 €	25.000,00 €	- €	706.332,41 €
<b>Total article 46. Transferències corrents d'ens i corporacions locals</b>		<b>911.332,41 €</b>	<b>- €</b>	<b>911.332,41 €</b>	<b>305.175,67 €</b>	<b>305.175,67 €</b>	<b>- €</b>	<b>606.156,74 €</b>
4700001	D'empreses privades	5.000,00 €	- €	5.000,00 €	241.465,57 €	131.589,07 €	- €	236.465,57 €
<b>Total article 47. Transferències corrents d'empreses privades</b>		<b>5.000,00 €</b>	<b>- €</b>	<b>5.000,00 €</b>	<b>241.465,57 €</b>	<b>131.589,07 €</b>	<b>- €</b>	<b>236.465,57 €</b>
4930009	Altres transferències corrents de la UE	3.273.090,30 €	- €	3.273.090,30 €	2.130.033,91 €	2.130.033,91 €	- €	1.143.056,39 €
4990009	Altres transferències corrents de l'exterior	- €	- €	- €	20.250,00 €	20.250,00 €	- €	20.250,00 €
<b>Total article 49. Transferències corrents de l'exterior</b>		<b>3.273.090,30 €</b>	<b>- €</b>	<b>3.273.090,30 €</b>	<b>2.150.283,91 €</b>	<b>2.150.283,91 €</b>	<b>- €</b>	<b>1.122.806,39 €</b>
<b>Total capítol 4. TRANSFERÈNCIES CORRENTS</b>		<b>9.153.630,44 €</b>	<b>2.295.601,77 €</b>	<b>11.449.232,21 €</b>	<b>11.050.324,35 €</b>	<b>9.371.650,21 €</b>	<b>1.568.797,44 €</b>	<b>398.907,86 €</b>
5340001	Altres ingressos financers	- €	- €	- €	70.448,47 €	70.448,47 €	- €	70.448,47 €
<b>Total article 53. Altres ingressos financers</b>		<b>- €</b>	<b>- €</b>	<b>- €</b>	<b>70.448,47 €</b>	<b>70.448,47 €</b>	<b>- €</b>	<b>70.448,47 €</b>
5400001	Lloguer de béns immobles	24.000,00 €	- €	24.000,00 €	3.176,79 €	2.999,05 €	177,74 €	20.823,21 €
<b>Total article 54. Ingressos patrimonials no financers</b>		<b>24.000,00 €</b>	<b>- €</b>	<b>24.000,00 €</b>	<b>3.176,79 €</b>	<b>2.999,05 €</b>	<b>177,74 €</b>	<b>20.823,21 €</b>
<b>Total capítol 5. INGRESSOS PATRIMONIALS</b>		<b>24.000,00 €</b>	<b>- €</b>	<b>24.000,00 €</b>	<b>73.625,26 €</b>	<b>73.447,52 €</b>	<b>177,74 €</b>	<b>49.625,26 €</b>
7020019	Altres transferències de capital de l'Administració de l'Estat	- €	- €	- €	8.000,00 €	8.000,00 €	- €	8.000,00 €
<b>Total article 70. Transferències de capital del SP Estatal</b>		<b>- €</b>	<b>- €</b>	<b>- €</b>	<b>8.000,00 €</b>	<b>8.000,00 €</b>	<b>- €</b>	<b>8.000,00 €</b>
7100002	Transferències de capital del Departament de Presidència (Governació)	- €	- €	- €	7.438,85 €	- €	7.438,85 €	7.438,85 €
<b>Total article 71. Transferències de capital de l'Administració de la Generalitat</b>		<b>- €</b>	<b>- €</b>	<b>- €</b>	<b>7.438,85 €</b>	<b>- €</b>	<b>7.438,85 €</b>	<b>7.438,85 €</b>
7620003	Transferències de capital de la Diputació de Barcelona	- €	150.000,00 €	150.000,00 €	150.000,00 €	- €	150.000,00 €	- €
<b>Total article 76. Transferències de capital d'ens i corporacions locals</b>		<b>- €</b>	<b>150.000,00 €</b>	<b>150.000,00 €</b>	<b>150.000,00 €</b>	<b>- €</b>	<b>150.000,00 €</b>	<b>- €</b>
7930009	Altres transferències de capital de la Unió Europea	- €	- €	- €	10.565,09 €	10.565,09 €	- €	- €
<b>Total article 79. Transferències de capital de l'exterior</b>		<b>- €</b>	<b>- €</b>	<b>- €</b>	<b>10.565,09 €</b>	<b>10.565,09 €</b>	<b>- €</b>	<b>- €</b>
<b>Total capítol 7. TRANSFERÈNCIES DE CAPITAL</b>		<b>- €</b>	<b>150.000,00 €</b>	<b>150.000,00 €</b>	<b>176.003,94 €</b>	<b>18.565,09 €</b>	<b>157.438,85 €</b>	<b>15.438,85 €</b>
8700001	Romanents de tresoreria d'exercicis anteriors	- €	5.813.584,77 €	5.813.584,77 €	- €	- €	- €	5.813.584,77 €
<b>Total article 87. Romanents de tresoreria d'exercicis anteriors</b>		<b>- €</b>	<b>5.813.584,77 €</b>	<b>5.813.584,77 €</b>	<b>- €</b>	<b>- €</b>	<b>- €</b>	<b>5.813.584,77 €</b>
<b>Total capítol 8. VARIACIÓ D'ACTIUS FINANCERS</b>		<b>- €</b>	<b>5.813.584,77 €</b>	<b>5.813.584,77 €</b>	<b>- €</b>	<b>- €</b>	<b>- €</b>	<b>5.813.584,77 €</b>
<b>TOTAL INGRESSOS</b>		<b>9.529.841,42 €</b>	<b>8.259.186,54 €</b>	<b>17.789.027,96 €</b>	<b>12.335.906,03 €</b>	<b>10.390.019,97 €</b>	<b>1.836.009,36 €</b>	<b>5.463.687,02 €</b>

## II. Liquidació del pressupost de despeses

Aplicació pressupostària	Descripció	CP inicials (1)	CP modificacions (2)	CP definitius (3=1+2)	Obligacions reconegudes (4)	Pagaments (5)	Obligacions pendents pagar (6=4-5)	Desviació (7=4-6)
130001	Personal fix - retribucions bàsiques	2.116.497,36 €	-	280.000,00 €	1.836.497,36 €	1.833.475,67 €	-	3.021,69 €
131001	Personal laboral temporal - retribucions bàsiques	1.917.854,06 €	-	2.373.640,00 €	4.291.494,06 €	4.287.604,16 €	-	3.889,90 €
131003	Indemnitzacions Personal Eventual	-	75.000,00 €	75.000,00 €	72.920,06 €	72.920,06 €	-	2.079,94 €
132001	Personal laboral alta direcció - retribucions bàsiques	91.359,11 €	-	10.000,00 €	101.359,11 €	100.995,76 €	-	363,35 €
<b>Total article 13. Personal laboral</b>		<b>4.125.710,53 €</b>	<b>2.178.640,00 €</b>	<b>6.304.350,53 €</b>	<b>6.294.995,65 €</b>	<b>6.294.995,65 €</b>	<b>-</b>	<b>9.354,89 €</b>
160001	Seguretat Social	1.306.326,73 €	656.961,77 €	1.963.288,50 €	1.960.440,16 €	1.703.148,22 €	257.291,94 €	2.848,34 €
<b>Total article 16. Assegurances i cotitzacions socials</b>		<b>1.306.326,73 €</b>	<b>656.961,77 €</b>	<b>1.963.288,50 €</b>	<b>1.960.440,16 €</b>	<b>1.703.148,22 €</b>	<b>257.291,94 €</b>	<b>2.848,34 €</b>
<b>Total capítol 1: REMUNERACIONS DEL PERSONAL</b>		<b>5.432.037,26 €</b>	<b>2.835.601,77 €</b>	<b>8.267.639,03 €</b>	<b>8.255.435,81 €</b>	<b>7.998.143,87 €</b>	<b>257.291,94 €</b>	<b>12.203,22 €</b>
200002	Altres lloguers i cànons de terrenys i altres construccions	3.000,00 €	-	3.000,00 €	692,52 €	634,81 €	57,71 €	2.307,48 €
201001	Lloguers i cànons de material de transport	64.979,60 €	45.000,00 €	109.979,60 €	108.813,69 €	70.833,69 €	37.980,00 €	1.165,91 €
202001	Lloguers i cànons d'equips per a procés de dades	2.000,00 €	-	2.000,00 €	880,81 €	671,22 €	209,59 €	1.119,19 €
202002	Lloguers d'equips de reprografia i fotocopiadores	-	10.000,00 €	10.000,00 €	6.981,36 €	4.105,53 €	2.875,83 €	3.018,64 €
202003	Lloguers i cànons de programari	12.000,00 €	30.000,00 €	42.000,00 €	40.194,41 €	32.943,96 €	7.250,45 €	1.805,59 €
203001	Lloguers i cànons d'altre immobilitzat material	9.500,40 €	4.500,00 €	14.000,00 €	4.116,34 €	3.266,34 €	850,00 €	884,06 €
<b>Total article 20. Lloguers i cànons</b>		<b>91.480,00 €</b>	<b>80.500,00 €</b>	<b>171.980,00 €</b>	<b>161.679,13 €</b>	<b>112.455,55 €</b>	<b>49.223,58 €</b>	<b>10.300,87 €</b>
210001	Reparació i manteniment terrenys i altres construccions	12.000,00 €	42.000,00 €	54.000,00 €	52.715,90 €	43.322,21 €	9.393,69 €	1.284,10 €
211001	Reparació i manteniment material de transport	5.075,00 €	-	5.075,00 €	4.017,64 €	3.616,80 €	400,84 €	1.057,36 €
212001	Reparació i manteniment equips procés de dades	500,00 €	-	500,00 €	-	-	-	500,00 €
212002	Reparació i manteniment fotocopiadores	8.300,00 €	1.000,00 €	9.300,00 €	8.965,70 €	8.573,68 €	392,02 €	334,30 €
212003	Manteniment d'aplicacions informàtiques	-	304,20 €	304,20 €	46,32 €	46,32 €	-	257,88 €
213001	Conservació, reparació i manteniment d'altre immob. material	-	43.000,00 €	43.000,00 €	42.009,77 €	26.378,94 €	15.630,83 €	990,23 €
214001	Altres despeses de conservació, reparació i manteniment	-	12.000,00 €	12.000,00 €	11.436,83 €	9.862,06 €	1.574,77 €	563,17 €
<b>Total article 21. Conservació i reparació</b>		<b>25.875,00 €</b>	<b>98.304,20 €</b>	<b>124.179,20 €</b>	<b>119.192,16 €</b>	<b>91.800,01 €</b>	<b>27.392,15 €</b>	<b>4.987,04 €</b>
220001	Material ordinari no inventariable	11.542,69 €	3.000,00 €	14.542,69 €	8.040,37 €	8.040,37 €	-	502,32 €
220002	Premsa, revistes, llibres i altres publicacions	2.000,00 €	-	2.000,00 €	1.420,41 €	827,41 €	593,00 €	579,59 €
221001	Aigua i energia	90.000,00 €	37.000,00 €	127.000,00 €	51.408,25 €	45.310,62 €	6.097,63 €	1.591,75 €
221002	Combustible per a mitjans de transport	30.600,00 €	8.000,00 €	38.600,00 €	37.016,34 €	28.198,86 €	8.817,48 €	1.583,66 €
221009	Altres subministraments	-	230.000,00 €	230.000,00 €	228.221,96 €	193.096,12 €	35.125,84 €	1.778,04 €
222001	Despeses postals, missatgeria i altres similars	17.364,32 €	12.500,00 €	29.864,32 €	4.319,18 €	3.930,65 €	388,53 €	545,14 €
222003	Comunicacions mitjançant serveis de veu i dades	16.000,00 €	7.000,00 €	23.000,00 €	9.000,00 €	4.043,42 €	3.515,99 €	1.440,59 €
223001	Transports	-	11.000,00 €	11.000,00 €	9.557,24 €	9.557,27 €	0,03 €	1.442,76 €
224001	Despeses assegurances	23.018,77 €	5.000,00 €	28.018,77 €	27.118,42 €	27.118,42 €	-	900,35 €
225001	Tributs	14.564,21 €	-	14.564,21 €	13.712,48 €	13.712,48 €	-	851,73 €
226001	Exposicions, certàmens i altres activitats de promoció	-	8.000,00 €	8.000,00 €	6.555,00 €	-	-	1.445,00 €
226002	Atencions protocolàries i representatives	5.000,00 €	-	5.000,00 €	4.766,97 €	4.222,47 €	544,50 €	233,03 €
226003	Publicitat, difusió i campanyes institucionals	30.000,00 €	112.000,00 €	142.000,00 €	139.375,69 €	31.470,83 €	107.904,86 €	2.624,31 €
226004	Jurídics i contenciosos	-	5.000,00 €	5.000,00 €	4.250,00 €	-	-	750,00 €
226005	Organització de reunions, conferències i cursos	10.000,00 €	48.000,00 €	58.000,00 €	56.328,83 €	44.129,22 €	12.199,61 €	1.671,17 €
226007	Publicacions i edicions als diaris oficials	1.000,00 €	-	1.000,00 €	681,75 €	-	-	318,25 €
226011	Formació personal propi	20.000,00 €	25.000,00 €	45.000,00 €	42.684,10 €	41.957,49 €	726,61 €	2.315,90 €
226033	Prevenició de riscos laborals. Seguretat i salut laboral en el treball	-	22.000,00 €	22.000,00 €	19.549,70 €	12.499,92 €	7.049,78 €	2.450,30 €
226039	Despeses per serveis bancaris	11.000,00 €	1.000,00 €	12.000,00 €	11.633,08 €	11.529,02 €	104,06 €	366,92 €
226040	Inscripcions com a socis o entitats de caràcter associatiu	25.000,00 €	3.000,00 €	28.000,00 €	21.529,00 €	21.529,00 €	-	471,00 €
226089	Altres despeses diverses	426.661,53 €	4.000,00 €	430.661,53 €	429.753,37 €	373.012,14 €	56.741,23 €	908,16 €
227001	Neteja i sanejament	40.000,00 €	5.000,00 €	45.000,00 €	33.964,35 €	28.899,93 €	5.064,42 €	1.035,65 €
227008	Intèrprets i traductors	-	6.000,00 €	6.000,00 €	5.015,00 €	3.750,00 €	1.265,00 €	985,00 €
227012	Actuacions de control	-	38.000,00 €	38.000,00 €	35.842,16 €	22.228,75 €	13.613,41 €	2.157,84 €
227013	Treballs tècnics	1.022.532,40 €	658.000,00 €	1.680.532,40 €	364.532,40 €	212.270,78 €	149.364,76 €	2.896,86 €
227014	Serveis de formació	-	60.000,00 €	60.000,00 €	57.656,02 €	57.116,02 €	540,00 €	2.343,98 €
227089	Altres treballs realitzats per persones físiques o jurídiques	-	735.000,00 €	735.000,00 €	733.968,95 €	532.387,72 €	201.581,23 €	1.031,05 €
228003	Solucions TIC CTTI - Serveis recurrents	550.000,00 €	453.000,00 €	1.003.000,00 €	97.000,00 €	95.540,75 €	95.540,75 €	1.459,25 €
<b>Total article 22. Material, subministraments i altres</b>		<b>2.346.283,92 €</b>	<b>139.500,00 €</b>	<b>2.485.783,92 €</b>	<b>2.449.104,32 €</b>	<b>1.837.866,41 €</b>	<b>611.237,91 €</b>	<b>36.739,60 €</b>
230001	Dietes, locomoció i trasllats	387.261,04 €	147.000,00 €	534.261,04 €	237.927,39 €	207.551,05 €	30.376,34 €	2.333,65 €
<b>Total article 23. Indemnitzacions per raó del servei</b>		<b>387.261,04 €</b>	<b>147.000,00 €</b>	<b>534.261,04 €</b>	<b>237.927,39 €</b>	<b>207.551,05 €</b>	<b>30.376,34 €</b>	<b>2.333,65 €</b>
240001	Despeses de publicacions	-	10.000,00 €	10.000,00 €	9.280,29 €	9.280,29 €	-	719,71 €
<b>Total article 24. Despeses de publicacions</b>		<b>-</b>	<b>10.000,00 €</b>	<b>10.000,00 €</b>	<b>9.280,29 €</b>	<b>9.280,29 €</b>	<b>-</b>	<b>719,71 €</b>
<b>Total capítol 2: DESPESES CORRENTS DE BENS I SERVEIS</b>		<b>2.850.899,96 €</b>	<b>181.304,20 €</b>	<b>3.032.204,16 €</b>	<b>2.977.183,29 €</b>	<b>2.258.953,31 €</b>	<b>718.229,98 €</b>	<b>55.020,87 €</b>
310001	Interessos d'operacions de tresoreria	1.000,00 €	-	1.000,00 €	57,24 €	57,24 €	-	942,76 €
310002	Interessos de préstecs LT fora del sector públic	-	300,00 €	300,00 €	138,19 €	138,19 €	-	161,81 €
<b>Total article 31. Despeses financeres de préstecs en euros</b>		<b>1.000,00 €</b>	<b>300,00 €</b>	<b>1.300,00 €</b>	<b>195,43 €</b>	<b>195,43 €</b>	<b>-</b>	<b>1.104,57 €</b>
340002	Despeses financeres en concepte d'interessos de demora	-	300,00 €	300,00 €	211,59 €	211,59 €	-	88,41 €
349001	Altres despeses financeres	10.000,00 €	8.000,00 €	18.000,00 €	365,44 €	365,44 €	-	1.634,56 €
<b>Total article 34. Altres despeses financeres</b>		<b>10.000,00 €</b>	<b>7.700,00 €</b>	<b>17.700,00 €</b>	<b>577,03 €</b>	<b>577,03 €</b>	<b>-</b>	<b>1.722,97 €</b>
<b>Total capítol 3: DESPESES FINANCERES</b>		<b>11.000,00 €</b>	<b>7.400,00 €</b>	<b>18.400,00 €</b>	<b>772,46 €</b>	<b>772,46 €</b>	<b>-</b>	<b>2.827,54 €</b>
440640	Transferències corrents a Inst. de Recerca i Tecno. Agroalimentàries (IRTA)	-	165.000,00 €	165.000,00 €	164.580,26 €	115.651,08 €	48.929,18 €	419,74 €
449329	Transferències corrents a Fund. Centre de Recerca en Agrotecnologia (AGROTECNIO)	-	18.000,00 €	18.000,00 €	17.500,00 €	17.500,00 €	-	500,00 €
441980	Transferències corrents a Forest Bioengineering Solutions, S.A. (FBS)	175.000,00 €	-	175.000,00 €	51.566,36 €	-	51.566,36 €	433,64 €
4490004	Transferències corrents a la Universitat Politècnica de Catalunya (UPC)	-	41.000,00 €	41.000,00 €	40.308,75 €	26.581,93 €	13.726,82 €	691,25 €
4490007	Transferències corrents a la Universitat de Lleida (UdL)	-	15.000,00 €	15.000,00 €	14.048,54 €	-	-	951,46 €
<b>Total article 44. Transferències corrents a altres entitats SP Generalitat</b>		<b>175.000,00 €</b>	<b>116.000,00 €</b>	<b>291.000,00 €</b>	<b>288.003,91 €</b>	<b>173.781,55 €</b>	<b>114.222,36 €</b>	<b>2.996,09 €</b>
460001	A corporacions locals	-	14.000,00 €	14.000,00 €	13.440,00 €	13.440,00 €	-	560,00 €
<b>Total article 46. Transferències corrents a corporacions locals</b>		<b>-</b>	<b>14.000,00 €</b>	<b>14.000,00 €</b>	<b>13.440,00 €</b>	<b>13.440,00 €</b>	<b>-</b>	<b>560,00 €</b>
490001	Transferències corrents a la UE i altres	-	84.000,00 €	84.000,00 €	82.176,19 €	-	82.176,19 €	1.823,81 €
490002	Participació a Organismes internacionals i altres quotes	-	17.000,00 €	17.000,00 €	16.011,48 €	-	16.011,48 €	988,52 €
<b>Total article 49. Transferències corrents a l'exterior</b>		<b>-</b>	<b>101.000,00 €</b>	<b>101.000,00 €</b>	<b>98.187,67 €</b>	<b>-</b>	<b>98.187,67 €</b>	<b>2.812,33 €</b>
<b>Total capítol 4: TRANSFERÈNCIES CORRENTS</b>		<b>175.000,00 €</b>	<b>231.000,00 €</b>	<b>406.000,00 €</b>	<b>399.631,58 €</b>	<b>187.221,55 €</b>	<b>212.410,03 €</b>	<b>6.368,42 €</b>
610001	Inversions en edificis i altres construccions	-	5.963.584,77 €	5.963.584,77 €	1.277.317,70 €	987.390,45 €	289.927,25 €	4.686.267,07 €
<b>Total article 61. Inversions en edificis i altres construccions</b>		<b>-</b>	<b>5.963.584,77 €</b>	<b>5.963.584,77 €</b>	<b>1.277.317,70 €</b>	<b>987.390,45 €</b>	<b>289.927,25 €</b>	<b>4.686.267,07 €</b>
620001	Inversions en maquinària i utilitatge	70.000,00 €	69.000,00 €	139.000,00 €	-	-	-	1.000,00 €
620004	Inversions en instal·lacions tècniques i altres instal·lacions	760.000,00 €	759.000,00 €	1.519.000,00 €	-	-	-	1.000,00 €
<b>Total article 62. Inversions en maquinària, instal·lacions i utilitatge</b>		<b>830.000,00 €</b>	<b>828.000,00 €</b>	<b>1.658.000,00 €</b>	<b>-</b>	<b>-</b>	<b>-</b>	<b>2.000,00 €</b>
640001	Inversions en mobiliari	10.000,00 €	30.000,00 €	40.000,00 €	38.096,10 €	38.096,10 €	-	1.903,90 €
<b>Total article 64. Inversions en mobiliari i estris</b>		<b>10.000,00 €</b>	<b>30.000,00 €</b>	<b>40.000,00 €</b>	<b>38.096,10 €</b>	<b>38.096,10 €</b>	<b>-</b>	<b>1.903,90 €</b>
650001	Inversions en equips de procés de dades	15.000,00 €	5.000,00 €	20.000,00 €	9.204,76 €	6.081,60 €	3.123,16 €	795,24 €
<b>Total article 65. Inversions en equips de procés de dades i telecomunicacions</b>		<b>15.000,00 €</b>	<b>5.000,00 €</b>	<b>20.000,00 €</b>	<b>9.204,76 €</b>	<b>6.081,60 €</b>	<b>3.123,16 €</b>	<b>795,24 €</b>
670002	Inversions en altre immobilitzat material	60.000,00 €	8.000,00 €	68.0				

### III. Resultat pressupostari

Concepte	Drets Reconeputs Nets	Obligacions Reconeudes Netes	Resultat pressupostari
a) Operacions Corrents (capítols 1 a 5)	12.159.902,09 €	11.633.023,14 €	526.878,95 €
b) Operacions de capital (capítols 6 i 7)	176.003,94 €	1.387.017,31 € -	1.211.013,37 €
1. Total operacions no financeres (a + b)	12.335.906,03 €	13.020.040,45 € -	684.134,42 €
c) Actius financers			
d) Passius financers			
2. Total operacions financeres (c + d)	- €	- €	- €
<b>I. Resultat pressupostari de l'exercici (I = 1 + 2)</b>	<b>12.335.906,03 €</b>	<b>13.020.040,45 € -</b>	<b>684.134,42 €</b>
3. Crèdits gastats finançats amb romanent de tresoreria no afectat			- €
5. Desviacions de finançament negatives de l'exercici		4.969.901,44 €	4.969.901,44 €
6. Desviacions de finançament positives de l'exercici		- 3.472.807,85 € -	3.472.807,85 €
<b>II. Total ajustaments (II = 3 + 4 - 5)</b>	<b>12.335.906,03 €</b>	<b>9.547.232,60 €</b>	<b>1.497.093,59 €</b>
<b>RESULTAT PRESSUPOSTARI AJUSTAT (I + II)</b>			<b>812.959,17 €</b>

# ROMANENT DE TRESORERIA

	2025	2024
<b>1. Fons líquids de tresoreria</b>	<b>6.422.052,23 €</b>	<b>7.049.207,46 €</b>
<b>VII. Efectiu i altres actius líquids</b>	<b>6.422.052,23 €</b>	<b>7.049.207,46 €</b>
<b>2. Drets pendents de cobrament</b>	<b>2.638.860,98 €</b>	<b>2.401.935,12 €</b>
<b>III. Deutors comercials i altres comptes a cobrar</b>	<b>2.614.422,97 €</b>	<b>2.383.057,23 €</b>
1. Clients per vendes i prestació de serveis (no inclou el compte 4900-Deteriorament de valor de crèdits per operacions comercials ni el compte 4935-deteriorament de valor de crèdits per operacions comercials amb parts vinculades)	670.095,18 €	470.269,58 €
2. Clients, empreses del grup i associades (no inclou el compte 4933-Deteriorament de valor de crèdits per operacions comercials amb empreses del grup ni el compte 4934-Deteriorament de valor de crèdits per operacions comercials amb empreses associades)	- €	- €
3. Deutors diversos (no inclou el compte 4471-Deutors per obres de l'Administració de la Generalitat i les seves entitats SEC ni el compte 4472-Deutors per obres, d'altres entitats)	1.493.173,75 €	1.599.927,56 €
4. Personal	- €	1.053,43 €
5. Actius per impost corrent	- €	- €
6. Altres crèdits amb les Administracions Públiques	451.154,04 €	313.913,52 €
7. Accionistes (socis) per desemborsaments exigits	- €	- €
<b>V. Inversions financeres a curt termini</b>	<b>24.438,01 €</b>	<b>18.877,89 €</b>
5. Altres actius financers	24.438,01 €	18.877,89 €
<b>3. Obligacions pendents de pagament</b>	<b>3.699.308,58 €</b>	<b>3.075.685,64 €</b>
<b>III. Deutes a curt termini</b>	<b>2.236.211,60 €</b>	<b>2.266.067,35 €</b>
5. Altres passius financers (fiances rebudes a CT, dipòsits rebuts a CT, import a transferir a socis per projectes, ...)	2.236.211,60 €	2.266.067,35 €
<b>V. Creditors comercials i altres comptes a pagar</b>	<b>1.463.096,98 €</b>	<b>809.618,29 €</b>
1. Proveïdors	1.063.940,87 €	502.436,82 €
2. Proveïdors, empreses del grup i associades	- €	- €
3. Creditors diversos (no inclou el compte 4140-Creditors construcció d'obres, aportacions a compte d'obres de l'Administració de la Generalitat i les seves entitats SEC ni el compte 4141-Creditors construcció d'obres, aportacions a compte d'obres altres)	15.690,84 €	53.863,24 €
4. Personal	0,52 €	3.349,02 €
5. Passius per impost corrent	- €	- €
6. Altres deutes amb les Administracions Públiques (no inclou el compte 4758-Hisenda Pública, creditora per subvencions a reintegrar)	383.464,75 €	249.969,21 €
7. Avançaments de clients	- €	- €
<b>4. Partides pendents d'aplicació</b>	<b>13.347,15 €</b>	<b>318,05 €</b>
<b>I. Romanent de tresoreria total (1+2-3+4)</b>	<b>5.374.951,78 €</b>	<b>6.375.774,99 €</b>
<b>II. Excés de finançament afectat</b>	<b>6.080.882,56 €</b>	<b>5.813.584,77 €</b>
III. Saldo de dubtós cobrament	141.881,68 €	164.316,78 €
<b>IV. Romanent de tresoreria no afectat = (I-II-III)</b>	<b>- 847.812,46 €</b>	<b>397.873,44 €</b>

# MEMÒRIA ECONÒMICA

## 1. Institució

---

**El Consorci Centre de Ciència i Tecnologia Forestal de Catalunya** (CTFC) és un centre de recerca adscrit a la Generalitat de Catalunya, i s'hi relaciona mitjançant el Departament competent en matèria de boscos.

El Consorci Centre de Ciència i Tecnologia Forestal de Catalunya es va constituir inicialment entre el Consell Comarcal del Solsonès i la Universitat de Lleida i, posteriorment, s'hi van incorporar la Diputació de Lleida, la Fundació Catalana per a la Recerca i la Innovació, la Generalitat de Catalunya i la Universitat Autònoma de Barcelona, la Diputació de Barcelona i l'Ajuntament de Solsona.

En data 28 de juny de 2016, el Govern va aprovar l'Acord GOV/94/2016, de 28 de juny, pel qual s'aproven la modificació i el text íntegre dels Estatuts del Consorci Centre Tecnològic Forestal de Catalunya (CTFC).

En data 26 de setembre de 2017, es va aprovar el canvi de denominació del CTFC mitjançant l'Acord GOV/137/2017, de 26 de setembre, pel qual es modifica la denominació del Consorci Centre Tecnològic Forestal de Catalunya, que passa a denominar-se Consorci Centre de Ciència i Tecnologia Forestal de Catalunya, i se n'aprova la modificació dels Estatuts.

En data 9 de juny per ACORD GOV/79/2020, de 9 de juny, es va aprovar la modificació dels Estatuts del CTFC i el seu text refós, donant compliment a l'article 124.b) de la Llei 40/2015, d'1 d'octubre, de règim jurídic del sector públic.

La **missió** del CTFC és contribuir a la modernització i a la competitivitat del sector forestal, al desenvolupament rural i la gestió sostenible del medi natural, per mitjà de la recerca, la transferència de tecnologia i el coneixement a la societat amb l'ànim d'esdevenir un centre de referència en l'àmbit nacional i internacional.

Per aconseguir aquest objectiu, es treballa a partir de tres programes: la gestió forestal multifuncional, la dinàmica del paisatge i la biodiversitat, i la bioeconomia i la governança. La recerca desenvolupada en aquests programes es centra en aspectes clau com l'equilibri de funcions del medi natural, l'adaptació al canvi climàtic i la competitivitat al llarg de les cadenes de valor. Part de l'activitat realitzada als programes es transfereix a través de la societat **Forest Bioengineering Solutions, S.A.U. (FBS)**. L'objectiu de FBS és valoritzar el coneixement de l'empresa matriu i transferir-lo al mercat en forma de nous productes i/o serveis de qualitat lligats a l'expertesa del CTFC.

És un centre CERCA i està acreditat com agent TECNIO per la Generalitat (desenvolupador de tecnologia públic).

A nivell internacional, el CTFC és membre de l'European Forest Institute (EFI), de l'European Mycological Institute (EMI), de l'Association Internationale Forêts Méditerranéennes (AIFM), de l'Association d'Échanges Méditerranéennes pour l'eau, la forêt, l'énergie, et le développement durable des territoires (Échanges Med), del Centre d'Etude et de Développement Durable Euroméditerranéen (CEDDEM) i membre fundador de FORESPIR.

A nivell estatal, és soci de la Sociedad Española de Ciencias Forestales (SECF), membre de PEFC i de la Plataforma Tecnològica Forestal Espanyola.

A nivell autonòmic, forma part de la Xarxa per a la Conservació de la Natura i de l'Institut Català d'Estudis Agraris.

El CTFC és Agència Nacional EFESC. Té la menció de "Human Resources Excellence in Research", que la reconeix com a institució de recerca europea que promou un ambient de treball favorable i motivador.

Disposa del certificat EMAS de Gestió Ambiental Verificada, i de les ISO 9001 i 14001.

Les activitats que du a terme el CTFC es relacionen en el següent quadre, on s'informa també dels codis CNAE corresponents, així com de la seva equivalència amb el codi de l'I.A.E:

Codi CNAE	Descripció activitat	Equivalència I.A.E.
4761	Comerç al detall de llibres en establiments especialitzats	659.4
6820	Lloguer de béns immobles per compte propi	861.2
7219	Altra investigació i desenvolupament experimental en Ciències naturals i tècniques	936
7490	Altres activitats professionals, científiques i tècniques n.c.o.p.	843.9
7733	Lloguer de maquinària i equips d'oficina, inclosos ordinadors	853
8411	Activitats generals de l'Administració Pública	(-)
8531	Educació secundària general	931.3
8559	Altra educació n.c.o.p.	932.1

## **LEGISLACIÓ ESPECÍFICA RELLEVANT APLICABLE AL CTFC**

- Llei 1/2023, del 28 de desembre, de pressupostos de la Generalitat de Catalunya per al 2023.
- Llei 27/2022, de 28 de desembre, de pressupostos generals de l'Estat per a l'any 2023.
- Bases d'execució del pressupost.
- Llei 9/2017, de 8 de novembre, de Contractes del Sector Públic.
- El Decret legislatiu 1/2002, de 24 de desembre, pel qual s'aprova el Text refós de la Llei de patrimoni de la Generalitat de Catalunya.
- El Decret Legislatiu 2/2002 de 24 de desembre pel qual s'aprova el Text refós de la Llei 4/1985 de 29 de març de l'Estatut de l'Empresa Pública Catalana.
- El Decret legislatiu 3/2002, de 24 de desembre, pel qual s'aprova el Text Refós de la Llei de finances públiques de Catalunya (TRLFPC) – art. 81.
- Llei 5/2017, de 28 de març, de mesures fiscals, administratives, financeres i del sector públic (...).
- Llei 7/2011, del 27 de juliol, de mesures fiscals i financeres.
- Llei 39/2015, d'1 d'octubre del procediment administratiu comú de les administracions públiques.
- Llei 40/2015 de règim jurídic del sector públic.
- Llei 26/2010, del 3 d'agost, de règim jurídic i de procediment de les administracions públiques de Catalunya.
- Instruccions conjuntes de la Intervenció General, la Direcció General de Pressupostos i la Direcció General del Patrimoni de la Generalitat de Catalunya, de 15 de juliol de 2009, sobre alguns aspectes pressupostaris i comptables de determinades entitats del sector públic de la Generalitat de Catalunya.
- Instrucció 01/2020, Resolució de la Intervenció General, de 15 de gener de 2020, per la qual s'aprova la instrucció sobre el règim general a seguir en l'exercici del control financer.
- Resolució de 10 de febrer de 2020 de la Intervenció General de la Generalitat de Catalunya, per la qual s'aproven les adaptacions en els models d'informes de comptes anuals i document d'inici de l'auditoria a presentar per auditors privats.

- Resolució de la Intervenció General, de 8 de maig de 2020, per la qual s'aprova la instrucció que estableix el procediment d'autorització prèvia per a la incorporació del romanent de tresoreria i la retenció de crèdits.
- Resolució de l'Interventor General, de 27 de maig de 2022, per la qual s'aprova la instrucció 02/2022, sobre el reconeixement pressupostari de determinats ingressos i despeses d'entitats del sector públic de la Generalitat que no han d'elaborar els seus comptes anuals d'acord amb el Pla General de Comptabilitat Pública de la Generalitat de Catalunya.
- Instrucció 12/2023: Tramesa d'informació economicofinancera a la Intervenció General per les entitats del sector públic de la Generalitat i altres APSEC.
- Instrucció 13/2023: Tancament comptable i procés de consolidació de comptes de les entitats del sector públic de la Generalitat.
- Instrucció 04/2024: Registre comptable de transferències, subvencions i aportacions corrents i de capital i control dels excessos de transferències.
- Instrucció 07/2024: Model de liquidació pressupostària de les entitats del sector públic de la Generalitat.
- Ordre ECF/119/2025, de 4 de juliol, per la qual s'aprova el Pla de comptabilitat pública de la Generalitat de Catalunya (PGCPGC).
- Ordre VEH/6/2019, de 15 de gener, de comptabilitat de la Generalitat de Catalunya – Títol III Normes específiques per a les entitats que no estan subjectes al règim de comptabilitat pública; capítol 10 Normes per consolidar la informació comptable: art. 38 – art. 46.
- Ordre ECF/174/2025, de 13 d'octubre, sobre operacions comptables de tancament de l'exercici pressupostari del 2025 i d'obertura de l'exercici pressupostari del 2026 (art. 15 i 16).

La **Junta** és l'òrgan de govern del CTFC i nomena el director general, que regeix el dia a dia de la institució. A 31 de desembre de 2025, la seva composició era la següent:

**Presidència: la persona titular del departament de la Generalitat de Catalunya competent en matèria de boscos:**

Hble. Sr. Òscar Ordeig i Molist

**Dos representants de la Generalitat de Catalunya:**

Sr. Jaume Minguell Garriga ( Director General de Boscos i Gestió del Medi)

Sr. Marc Vilahur Chiaraviglio ( Director General de Polítiques Ambientals i Medi Natural)

**Dos representants del Departament d'Empresa i Coneixement; Fundació Catalana per la Recerca i la Innovació:**

Sra. Laia Pellejà i Puxeu

Sra. Teresa Sanchís i Estruch

**Dos representants de la Universitat de Lleida:**

Dra. Eva Martín Fuentes

Dr. Jordi Voltas Velasco

**Dos representants de la Universitat Autònoma de Barcelona:**

Dr. Jordi Bartrolí i Molins

Dra. Rosa Maria Sebastián i Pérez

**Dos representants de la Diputació de Lleida:**

Il·lm. Sr. Jordi Verdú i Pajjà

Il·lm. Sr. Fermí Masot i Aymí

**Dos representants de la Diputació de Barcelona:**

Il·lm. Sr. Jordi Fàbrega i Colomer

Il·lm. Sr. Xesco Gomar i Martín

**Dos representants del Consell Comarcal del Solsonès:**

Il·lm. Sr. Benjamí Puig i Riu

Il·lma. Sra. Ma. Claustre Sunyer i Cantons

**Dos representants de l'Ajuntament de Solsona:**

Il·lma. Sra. Judit Gisbert i Ester

Sr. Ramon Montaner i Viladrich

**Un representant de la Diputació de Girona:**

Sr. Nil Papiol i Champagne

## 1. Estructura organitzativa

L'estructura organitzativa bàsica és:

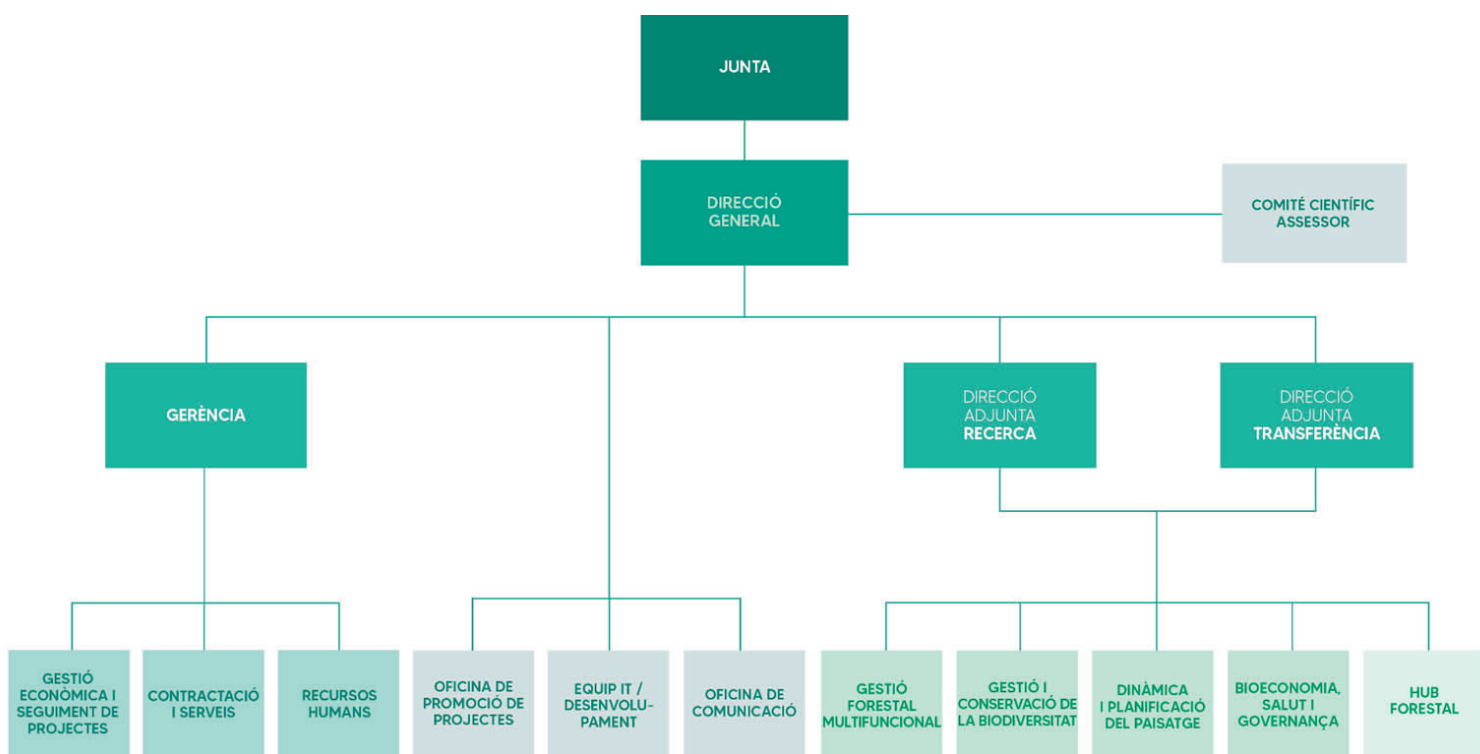

## 1.1. Nombre mitjà d'empleats

El nombre mitjà d'empleats durant l'exercici i a 31 de desembre de 2025 ha estat:

Concepte Categories / Sexe	Nombre mitjà d'empleats durant l'exercici			Nombre d'empleats a 31 de desembre		
	Homes	Dones	TOTAL	Homes	Dones	TOTAL
Personal fix	29,11	26,95	56,06	22	24	46
Personal eventual	65,84	59,33	125,17	85	68	153
<b>Total</b>	<b>94,95</b>	<b>86,28</b>	<b>181,23</b>	<b>107</b>	<b>92</b>	<b>199</b>

A 31 de desembre de 2024, el nombre era el següent:

Concepte Categories / Sexe	Nombre mitjà d'empleats durant l'exercici			Nombre d'empleats a 31 de desembre		
	Homes	Dones	TOTAL	Homes	Dones	TOTAL
Personal fix	26,90	21,73	48,63	25	25	50
Personal eventual	54,01	57,80	111,81	65	59	124
<b>Total</b>	<b>80,91</b>	<b>79,53</b>	<b>160,44</b>	<b>90</b>	<b>84</b>	<b>174</b>

El Centre no disposa de personal funcionari.

## 1.2. Entitats del grup, multigrup i associades

Les entitats públiques en les quals participa el Centre de Ciència i Tecnologia Forestal de Catalunya, així com les fundacions en les quals forma part del seu Patronat són:

Entitat	Activitat
GEIE Forespir	Dinamització del sector forestal pirinenc.
Fundació Agrària Boscós	Divulgació i comunicació de la importància del bosc i foment del desenvolupament del sector.

El Centre de Ciència i Tecnologia Forestal de Catalunya **no té organismes dependents**. Així mateix, el CTFC és **titular del 100% de les accions** de la societat **Forest Bioengineering Solutions, S.A.U.**

## 2. Bases de presentació dels comptes

---

### 1. Imatge fidel

Aquests comptes anuals s'han elaborat a partir dels registres comptables de l'entitat i es presenten d'acord amb els principis i criteris comptables generalment acceptats, havent-se aplicat les disposicions legals vigents de caràcter comptable establertes pel Pla General de Comptabilitat aprovat pel Reial Decret 1514/2007, de 16 de novembre, amb l'objectiu de mostrar, en tots els aspectes significatius, la imatge fidel del patrimoni, de la situació financera, dels resultats de les seves operacions i dels canvis en el patrimoni net generats durant l'exercici.

Així mateix, per a la seva elaboració s'ha tingut present la següent normativa addicional:

- Les instruccions conjuntes de la Intervenció General, la Direcció General de Pressupostos i la Direcció General de Patrimoni de la Generalitat de Catalunya, de 15 de juliol de 2009, sobre alguns aspectes pressupostaris i comptables de determinades entitats del sector públic de la Generalitat de Catalunya.

Els comptes anuals han estat formulats i preparats pel Director del CTFC i es presentaran a l'aprovació de la Junta del Centre, estimant-se que siguin aprovats sense cap modificació.

### 2. Comparació de la informació

La informació de l'exercici 2025 es presenta comparada amb la de l'exercici anterior.

### 3. Canvis en criteris de comptabilització

Durant l'exercici 2025 no s'han produït canvis en els criteris de comptabilització respecte dels aplicats en l'exercici 2024.

### 4. Canvis en estimacions comptables

No s'han produït canvis en les estimacions comptables i, per tant, no s'ha generat cap incidència en els comptes anuals per aquest concepte.

### 5. Aspectes crítics de la valoració de la incertesa en l'aplicació de polítiques comptables

El CTFC ha elaborat els comptes anuals de l'exercici 2025 sota el principi d'empresa en funcionament, sense que s'hagi identificat cap risc de continuïtat en la seva activitat.

La preparació dels comptes anuals requereix realitzar estimacions comptables rellevants, judicis, estimacions i hipòtesis, que puguin afectar les polítiques comptables adoptades i l'import dels actius, passius, ingressos, despeses i detalls relacionats amb aquests.

Les estimacions i les hipòtesis realitzades es basen, entre d'altres, en l'experiència històrica o altres fets considerats raonables tenint en compte les circumstàncies a la data de tancament, el resultat de les quals representa la base del judici sobre el valor comptable dels actius i passius no determinables d'una quantia de forma immediata.

Els resultats reals podrien manifestar-se de forma diferent a l'estimada. Aquestes estimacions i judicis s'avaluen contínuament.

Algunes estimacions comptables es consideren significatives quan la naturalesa de les estimacions i dels supòsits, així com el seu impacte sobre la posició financera o el rendiment operatiu, són materials.

Encara que aquestes estimacions han estat realitzades amb la millor informació disponible al tancament de l'exercici, aplicant la millor estimació i coneixement del mercat, és possible que eventuais esdeveniments futurs obliguin l'entitat a modificar-les en exercicis posteriors. D'acord amb la legislació vigent, els efectes del canvi d'estimació es reconeixeran prospectivament en el compte de resultats.

## 6. Importància relativa

En determinar la informació a detallar en la present Memòria sobre les diferents partides dels estats financers o altres assumptes, l'entitat, d'acord amb el Marc Conceptual del Pla General de Comptabilitat, ha tingut en compte la importància relativa en relació amb els comptes anuals de l'exercici 2025.

## 3. Aplicació de resultats

La proposta d'aplicació del resultat és la següent:

Base de repartiment	Exercici 2025	Exercici 2024
Saldo del compte de pèrdues i guanys	-135.116,71 €	-295.689,59 €
Romanent		
Reserves voluntàries		
Altres reserves de lliure disposició		
<b>Total</b>	<b>-135.116,71 €</b>	<b>-295.689,59 €</b>

Aplicació	Exercici 2025	Exercici 2024
A reserva legal		
A reserva per fons de comerç		
A reserves especials		
A reserves voluntàries		
A dividendes		
A compensació de pèrdues d'exercicis anteriors		
A romanents	-135.116,71 €	-295.689,59 €
<b>Total</b>	<b>-135.116,71 €</b>	<b>-295.689,59 €</b>

#### 4. Normes de reconeixement i valoració

---

Les principals normes de valoració utilitzades per l'entitat en l'elaboració dels seus comptes anuals són les següents:

##### 1. Immobilitzat material

Amb caràcter general s'ha seguit el criteri de valoració del preu d'adquisició o cost de producció i, subsidiàriament, el valor raonable.

La valoració inicial dels elements patrimonials que pertanyen a l'immobilitzat material es realitza al cost, essent aplicables diferents sistemes de valoració en funció del tipus d'actiu i la forma d'adquisició o producció.

La valoració posterior utilitza el tractament general, és a dir, el model del cost per a les diferents classes d'immobilitzat material. D'aquesta forma, amb posterioritat al seu reconeixement inicial com actius, tots els elements de l'immobilitzat material es comptabilitzen per la seva valoració inicial, incrementada, en el seu cas, pels desemborsaments posteriors, i descomptant l'amortització acumulada practicada i la correcció valorativa acumulada per deteriorament que hagin sofert al llarg de la seva vida útil.

##### Amortització:

L'amortització és la distribució sistemàtica de la depreciació d'un actiu al llarg de la seva vida útil. La seva determinació es realitza, a cada moment, distribuint la base amortitzable del bé entre la vida útil que resti, segons el mètode d'amortització utilitzat. La base amortitzable serà igual al valor comptable del bé a cada moment llevat-li en el seu cas el valor residual que pugui tenir.

El mètode d'amortització utilitzat per als elements de l'immobilitzat material és el mètode d'amortització lineal.

La dotació de l'amortització es reconeix com una despesa en el resultat de l'exercici per la part corresponent al valor comptable a l'estar registrat l'immobilitzat pel model de cost i el seu càlcul és en funció de la vida útil, corresponent aproximadament als següents percentatges, que coincideixen amb els aplicats en l'exercici anterior.

Percentatge d'amortització anual	Coefficient d'amortització	Vida útil
Edificis i construccions		50
Menatge científic		15
Aparells aires condicionats		12
Mobiliari		10
Tallagespes		10
Vehicles nous		6,25
Vehicles ocasió		5
Hardware i assimilats		4
Llicències informàtiques		4
Cartografia digital		4
Sistemes de telefonia		4
GPS's		4
Programari		4

Hi ha excepcions al càlcul de l'amortització: els terrenys tenen una vida il·limitada i per tant no s'amortitzen.

## 2. Inversions immobiliàries

Les inversions immobiliàries són immobles (terrenys o edificis, considerats en la seva totalitat o en part, o ambdós) que es tenen per obtenir rendes, plusvàlues o ambdues, no per al seu ús en la producció o subministrament de béns o serveis, ni per a fins administratius, ni per a la seva venda en el curs ordinari de les operacions.

Així mateix es consideren inversions immobiliàries aquells béns patrimonials diferents dels que formen el patrimoni públic del sòl que no es classifiquen a la seva entrada en el patrimoni de l'entitat com immobilitzat material.

A les inversions immobiliàries els és d'aplicació l'establert en la norma de reconeixement i valoració número 1 de l'Immobilitzat material.

## 3. Immobilitzat intangible

L'immobilitzat intangible està format per actius intangibles i drets susceptibles de valoració econòmica, de caràcter no monetari i sense aparença física, que compleixen les característiques de permanència en el temps i d'utilització en la producció de béns i serveis, o bé constitueixen una font de recursos per a l'entitat.

Amb caràcter general, s'exclouen de l'immobilitzat intangible i per tant es consideren despesa de l'exercici, aquells béns i drets el preu unitari dels quals i importància relativa, dins la massa patrimonial, així ho aconsellin.

Per a la seva valoració inicial i posterior s'apliquen els criteris establerts en la norma de reconeixement i valoració número 5 de l'Immobilitzat Intangible.

Cal establir si la vida útil de cada actiu intangible és definida o indefinida, a fi de determinar si s'han d'aplicar les amortitzacions corresponents. Es considera que té una vida útil indefinida quan, sobre la base d'una anàlisi de tots els factors rellevants, no hi ha un límit previsible al període al llarg del qual s'espera que l'actiu generi rendiments econòmics o potencial de servei per a l'entitat, o a la utilització en la producció de béns i serveis públics. Els actius amb vida útil indefinida no s'amortitzen, sense perjudici del seu possible deteriorament. Els actius amb vida útil definida s'amortitzen durant la seva vida útil.

#### **4. Arrendaments**

L'arrendament és qualsevol acord, amb independència de la seva instrumentació jurídica, pel qual l'arrendador cedeix a l'arrendatari, a canvi de percebre una suma única de diners o una sèrie de pagaments o quotes, el dret a utilitzar un actiu durant un període de temps determinat.

#### **5. Actius i passius financers**

##### Actius financers:

Són actius financers el diner en efectiu, els instruments de capital o de patrimoni net d'una altra entitat, els drets a rebre efectiu o un altre actiu financer d'un tercer o d'intercanviar amb un tercer actius o passius financers en condicions potencialment favorables. Els actius financers es classifiquen en categories i es reconeixen en el balanç quan l'entitat es converteix en part obligada segons les clàusules del contracte o acord mitjançant el qual es formalitza la inversió financera.

Amb caràcter general, la valoració inicial és al valor raonable, excepte els actius financers a curt termini sense tipus d'interès contractual, que es valoren pel seu valor nominal i els que són a llarg termini pel nominal si és poc significatiu l'efecte de la no actualització. Les fiances i dipòsits es valoren sempre per l'import lliurat, sense actualitzar. La valoració posterior és al cost amortitzat, excepte les excepcions esmentades anteriorment, els actius financers a valor raonable amb canvis en resultats i els actius financers disponibles per a la venda.

Al tancament de l'exercici s'efectuen les correccions valoratives necessàries, si hi ha evidència objectiva que el valor d'un crèdit s'ha deteriorat per un esdeveniment posterior al reconeixement inicial i que ocasiona una reducció o retard en els fluxos d'efectiu futurs estimats, com pot ser la insolvència del deutor.

En el cas dels deutors per operacions de gestió i altres comptes a cobrar, s'apliquen les correccions valoratives calculant la quantia en funció d'un percentatge, el qual té en compte l'antiguitat del deute i, en els casos que és possible, mitjançant el tractament individualitzat dels saldos deutors.

Es dona de baixa un actiu financer quan expiren o es transmeten els drets sobre els fluxos d'efectiu que l'actiu genera, sempre que en aquest darrer cas s'hagin transferit de forma substancial els riscos i avantatges inherents a la propietat de l'actiu financer.

#### Passius financers:

Un passiu financer és l'obligació exigible i incondicional de lliurar efectiu o un altre actiu financer a un tercer o d'intercanviar amb un tercer actius o passius financers en condicions potencialment desfavorables. Els passius financers es classifiquen en categories a efectes de la seva valoració, existint els tipus:

- √ Passius financers a cost amortitzat
- √ Passius financers a valor raonable amb canvis en resultats

L'entitat reconeix un passiu financer en el balanç quan es converteix en part obligada segons les clàusules contractuals de l'instrument financer. Amb caràcter general, els passius financers a cost amortitzat es valoren inicialment al seu valor raonable, essent el valor raonable de la contraprestació rebuda ajustat amb els costos de transacció que són directament atribuïbles a l'emissió. No obstant, els costos de transacció s'imputen al resultat de l'exercici en què es reconeix el passiu quan tenen poca importància relativa.

Hi ha excepcions a la valoració inicial al valor raonable, com ara les partides a pagar amb venciment a curt termini, que es valoren pel nominal; les partides a pagar a llarg termini sense tipus d'interès contractual, que es valoren pel nominal; els préstecs rebuts a llarg termini amb interessos subvencionats, que es valoren per l'import rebut quan l'efecte de la no actualització és poc significatiu; i les fiances i dipòsits, que es valoren sempre per l'import rebut, sense actualitzar.

El criteri general en la valoració posterior és valorar els passius financers a cost amortitzat, excepte en els casos citats anteriorment com a excepcions al criteri general.

La baixa d'un passiu financer en comptes es realitza quan s'extingeix, és a dir, quan l'obligació que donà origen al passiu s'ha complert o cancel·lat.

## **6. Cobertures comptables**

Les operacions de cobertura s'utilitzen de manera que un o diversos instruments financers denominats instruments de cobertura es designen per cobrir un risc específicament identificat que té impacte en el compte del resultat econòmic patrimonial o en l'estat de canvis en el patrimoni net, com a conseqüència de variacions en el valor raonable o en els fluxos d'efectiu d'una o diverses partides cobertes.

Una cobertura es qualifica de cobertura comptable si compleix els requisits exigits en la norma de registre i valoració 9a. del Pla General de Comptabilitat regulat al R.D. 1514/2007, de 16 de novembre, i es regeix pels criteris de comptabilització de l'instrument de cobertura i de la partida coberta regulats en la mateixa norma.

## **7. Existències**

Els béns i serveis compresos en les existències es valoren pel preu d'adquisició o el cost de producció.

El preu d'adquisició comprèn el consignat en factura, els impostos indirectes no recuperables que recauen sobre l'adquisició més tots els costos addicionals produïts fins que els béns es troben en la ubicació i condició necessària per al seu ús, com ara transports, aranzels de duanes, assegurances i altres directament atribuïbles a l'adquisició de les existències.

El cost de producció es determina afegint al preu d'adquisició de les matèries primeres i altres matèries consumides, els costos directament imputables al producte. També s'afegeix la part que raonablement correspon dels costos indirectament imputables als productes, en la mesura que els costos esmentats corresponen al període de fabricació, elaboració o construcció.

Quan el valor realitzable net de les existències és inferior al seu preu d'adquisició o al seu cost de producció, s'efectuen les oportunes correccions valoratives.

## **8. Actius construïts o adquirits per a altres entitats**

Són béns construïts o adquirits per l'entitat (que és la gestora), amb base al corresponent contracte, conveni o acord, amb l'objectiu que un cop finalitzat el procés d'adquisició o construcció dels esmentats béns es transfereixin necessàriament a una altra entitat destinatària, amb independència que aquesta última participi o no en el seu finançament.

En el cas de construcció dels béns, quan els ingressos i els costos associats al contracte o acord són estimats amb suficient grau de fiabilitat, els ingressos derivats d'aquest es reconeixen en el resultat de l'exercici sobre la base del grau d'avanç o realització de l'obra al final de cada exercici.

## **9. Transaccions en moneda estrangera**

Són transaccions en moneda estrangera aquelles operacions que s'estableixen o exigeixen la seva liquidació en una moneda estrangera. Es registren, en el moment del seu reconeixement en els comptes anuals, en euros, aplicant a l'import corresponent en moneda estrangera el tipus de canvi al comptat, existent en la data de l'operació.

## 10. Ingressos i despeses

La imputació dels ingressos i despeses en l'exercici segueix els principis de caràcter econòmic patrimonial i els criteris comptables definits en el marc conceptual de la comptabilitat pública de la primera part del Pla General de Comptabilitat regulat al R.D. 1514/2007, de 16 de novembre, amb l'objectiu d'aconseguir la imatge fidel dels comptes anuals.

Entre els principis, destacar el del Meritatge, el qual estableix que les transaccions i altres fets econòmics s'han de reconèixer en funció del corrent real de béns i serveis que aquests representen, i no en el moment en què es produeixi el corrent monetari o financer derivat d'aquells.

Un altre principi que s'aplica és el de Prudència, el qual determina que s'ha de mantenir cert grau de precaució en els judicis dels quals es deriven estimacions sota condicions d'incertesa, de tal manera que els ingressos no es sobrevalorin, i que les despeses no s'infravalorin. Però, a més, l'exercici de la prudència no suposa menysvaloració d'ingressos ni sobrevaloració de despeses, realitzats de forma intencionada, ja que això privaria de neutralitat a la informació, en detriment de la seva fiabilitat.

Pel que fa al principi d'Imputació pressupostària, destacar que les despeses i ingressos pressupostaris s'imputen d'acord amb la seva naturalesa econòmica i, en cas de les despeses, a més, d'acord amb la finalitat que es pretén assolir amb aquests.

Quant als criteris de registre o reconeixement comptable dels elements en els comptes anuals, esmentar que el reconeixement d'ingressos en el compte del resultat econòmic patrimonial o en l'estat de canvis en el patrimoni net, té lloc com a conseqüència d'un increment dels recursos econòmics o del potencial de servei de l'entitat, ja sigui mitjançant un increment d'actius, o una disminució dels passius, i sempre que la seva quantia pugui determinar-se amb fiabilitat. En referència a les despeses, es reconeixen en el compte del resultat econòmic patrimonial o en l'estat de canvis en el patrimoni net, quan es produeix una disminució de recursos econòmics o del potencial de servei de l'entitat, ja sigui mitjançant una disminució en els actius, o un augment en els passius, i sempre que pugui valorar-se o estimar-se la seva quantia amb fiabilitat.

Quan es tracta de despeses i ingressos que també tenen reflex en l'execució del pressupost, l'esmentat reconeixement es realitza quan, d'acord amb el procediment establert en cada cas, es dicten els corresponents actes que determinen el reconeixement de despeses i ingressos pressupostaris. En aquest cas, almenys a la data de tancament del període, encara que no s'hagin dictat els esmentats actes, es reconeixen en el compte del resultat econòmic patrimonial o en l'estat de canvis en el patrimoni net les despeses i ingressos meritats per l'entitat fins a l'esmentada data.

## 11. Provisions i contingències

Una provisió és un passiu sobre el qual hi ha incertesa sobre la seva quantia o venciment. Es reconeix una provisió quan es compleixen determinades condicions regulades en la norma de reconeixement i valoració número 15 del Pla General de Comptabilitat.

L'import reconegut com a provisió ha de ser la millor estimació del desemborsament necessari per cancel·lar l'obligació present o per transferir-la a un tercer. Les provisions han de ser objecte de revisió, en la valoració posterior, almenys a fi de cada exercici i ajustades en el seu cas, per reflectir la millor estimació existent en aquell moment.

Un passiu contingent és una obligació possible, sorgida arran de successos passats, l'existència del qual ha de ser confirmada solament per l'ocurrència, o en el seu cas per la no ocurrència, d'un o més esdeveniments incerts en el futur, que no estan completament sota el control de l'entitat; o bé, una obligació present, sorgida arran de successos passats, que no s'ha reconegut comptablement perquè no és probable que l'entitat hagi de satisfer-la o perquè l'import de l'obligació no pot ser valorat amb la suficient fiabilitat.

La provisió per deteriorament de crèdits per operacions comercials fa referència exclusivament als drets derivats de la facturació per prestacions de serveis.

La determinació de la quantia dels drets de difícil o impossible recaptació s'efectua d'acord amb els percentatges establerts per la Sindicatura de Comptes de Catalunya, provisionant el 5% dels drets pendents de cobrament de l'exercici corrent, el 15% de l'exercici 2024, el 40% de l'exercici 2023, el 80% dels de 2022 i el 100% dels exercicis 2021 i anteriors.

Els drets pendents de cobrament generats en el darrer semestre de l'exercici de 2025 no s'han provisionat, en materialitzar-se el cobrament en els primers mesos de 2026 d'acord amb els venciments pactats en la major part dels casos, i que en cas de no cobrar-se durant l'any 2026 passarien a provisionar-se per un 15% del total en finalitzar l'exercici següent.

Tenint en compte aquests criteris, l'import resultant a provisionar és de 141.881,68 euros, per la qual cosa s'ha procedit a la realització dels corresponents apunts comptables, fet que ha suposat un increment del saldo provisionat respecte de l'exercici anterior de 388,82 euros.

## 12. Transferències i subvencions

Les transferències i subvencions monetàries concedides es comptabilitzen com a despeses en el moment en què es té constància que s'han complert les condicions establertes per a la seva percepció, sense perjudici de la imputació pressupostària, que s'efectua d'acord amb els criteris recollits en la primera part del Pla general comptable adaptat a l'administració local relativa al marc conceptual de la comptabilitat pública. Les transferències i subvencions concedides no monetàries o en espècie, si es lliura un actiu, l'entitat les reconeix en el moment del lliurament al beneficiari.

Les transferències rebudes es reconeixen com a ingrés imputable al resultat de l'exercici en què es reconeixen.

Les subvencions rebudes es consideren no reintegrables i es reconeixen com a ingressos quan hi ha un acord individualitzat de concessió de la subvenció a favor de l'entitat, s'han complert les condicions associades al seu gaudi i no hi ha dubtes raonables sobre la seva percepció. En la resta de casos les subvencions rebudes es consideren reintegrables i es reconeixen com a passiu.

Les subvencions rebudes es comptabilitzen, amb caràcter general, com a ingressos directament imputats al patrimoni net, en una partida específica, imputant-les al resultat de l'exercici sobre una base sistemàtica i racional de forma correlacionada amb les despeses derivades de la subvenció de la qual es tracta, per la qual cosa es té en compte la finalitat fixada en la seva concessió.

Si la subvenció és per finançar despeses: s'imputen al resultat del mateix exercici en què es meritin les despeses que estan finançant.

Si la subvenció és per adquisició d'actius: s'imputen al resultat de cada exercici en proporció a la vida útil del bé, aplicant el mateix mètode que per a la dotació a l'amortització dels esmentats elements, o, en el seu cas, quan es produeixi la seva alienació o baixa en inventari.

Si els actius no són amortitzables, s'imputen com a ingressos en l'exercici en què es produeixi l'alienació o baixa en inventari d'aquests.

Si la subvenció és per cancel·lació de passius: s'imputen al resultat de l'exercici en què es produeixi l'esmentada cancel·lació, llevat que s'atorguin en relació amb un finançament específic; en aquest cas, s'imputen en funció de l'element finançat.

### **13. Situació fiscal**

Segons les disposicions legals vigents les liquidacions d'impostos i les cotitzacions socials no poden considerar-se definitives fins que no hagin estat inspeccionades per les autoritats fiscals o laborals, o hagi passat el termini de prescripció de quatre anys.

## 5. Immobilitzat material

### 1. Moviments durant l'exercici

S'indiquen a continuació els moviments durant l'exercici de cada partida del balanç inclosa en l'epígraf d'Immobilitzat Material i de les seves corresponents amortitzacions acumulades i correccions valoratives acumulades.

Descripció	Import inicial	Altes	Baixes	Amort. Acumul.	TOTAL
Terrenys i béns naturals	81.623,91 €	- €	- €	- €	81.623,91 €
Construccions	1.144.332,72 €	- €	- €	962.920,87 €	181.411,85 €
Construccions - Nova seu CTFC	6.856.184,03 €	- €	- €	2.345.722,57 €	4.510.461,46 €
Construccions - Incafust	74.720,89 €	- €	- €	59.620,67 €	15.100,22 €
<b>Total Terrenys i Construccions</b>	<b>8.156.861,55 €</b>	<b>- €</b>	<b>- €</b>	<b>3.368.264,11 €</b>	<b>4.788.597,44 €</b>
Instal·lacions tècniques	67.716,92 €	- €	- €	60.421,13 €	7.295,79 €
Instal·lacions tècniques - Nova seu CTFC	497.676,86 €	- €	- €	496.263,45 €	1.413,41 €
Instal·lacions tècniques - Incafust	99.101,38 €	- €	- €	59.988,74 €	39.112,64 €
Maquinària	105.337,44 €	- €	- €	104.140,91 €	1.196,53 €
Maquinària - Nova seu CTFC	411.772,27 €	- €	- €	255.949,28 €	155.822,99 €
Maquinària - Incafust	8.365,96 €	- €	- €	7.626,80 €	739,16 €
Utilatge	154.963,99 €	- €	- €	154.814,98 €	149,01 €
Utilatge - Incafust	2.447,00 €	- €	- €	2.447,00 €	- €
Mobiliari	71.363,98 €	38.096,10 €	- €	71.363,98 €	38.096,10 €
Mobiliari - Nova seu CTFC	259.479,56 €	- €	- €	244.279,47 €	15.200,09 €
Mobiliari - Incafust	5.166,85 €	- €	- €	5.166,85 €	- €
Equips per a processos d'informació	11.591,65 €	3.123,16 €	- €	11.591,65 €	3.123,16 €
Equips per a processos d'informació - Nova seu CTFC	406.261,00 €	6.081,60 €	- €	402.189,15 €	10.153,45 €
Equips per a processos d'informació - Incafust	6.696,96 €	- €	- €	6.696,96 €	- €
Elements de transport	100.564,70 €	- €	- €	100.564,70 €	- €
Altres immobilitzat material	1.039.245,58 €	51.540,23 €	- €	709.013,14 €	381.772,67 €
<b>Total Instal. tècniques i altres immobilitzat material</b>	<b>3.247.752,10 €</b>	<b>98.841,09 €</b>	<b>- €</b>	<b>2.692.518,19 €</b>	<b>654.075,00 €</b>
Avançament ampliació laboratori CLT a Solsona	2.627.473,29 €	1.160.897,49 €	- €	- €	3.788.370,78 €
Avançament Hub Forestal (MMB)	1.377.353,62 €	116.420,21 €	- €	- €	1.493.773,83 €
Avançament edifici Torre Marimon	8.850,00 €	- €	- €	- €	8.850,00 €
<b>Total Immobilitzats en curs i avançaments</b>	<b>4.013.676,91 €</b>	<b>1.277.317,70 €</b>	<b>- €</b>	<b>- €</b>	<b>5.290.994,61 €</b>
<b>TOTAL IMMOBILITZAT MATERIAL</b>	<b>15.418.290,56 €</b>	<b>1.376.158,79 €</b>	<b>- €</b>	<b>6.060.782,30 €</b>	<b>10.733.667,05 €</b>

El Centre ha registrat en l'Actiu Material com a Immobilitzat en Curs i Avançaments, les despeses fins a 31 de desembre de 2025 corresponents al HUB Forestal, encara en fase de construcció, per import de 5.282.144,61 euros. Aquesta construcció es realitza sobre un terreny cedit per l'Ajuntament d'Olius, en dret de superfície a 75 anys, el valor del qual figura en l'Immobilitzat Immaterial com a Altres Immobilitzats Intangibles, per 27.084,32 Euros.

Tot seguit es mostra la mateixa informació que en el quadre precedent, però relativa a l'exercici 2024, per tal de facilitar la seva comparativa.

Descripció	Import inicial	Altes	Baixes	Amort. Acumul.	TOTAL
Terrenys i béns naturals	81.623,91 €	- €	- €	- €	81.623,91 €
Construccions	1.144.332,72 €	- €	- €	962.876,01 €	181.456,71 €
Construccions - Nova seu CTFC	6.854.266,75 €	1.917,28 €	- €	2.208.598,81 €	4.647.585,22 €
Construccions - Incafust	74.720,89 €	- €	- €	54.117,71 €	20.603,18 €
<b>Total Terrenys i Construccions</b>	<b>8.154.944,27 €</b>	<b>1.917,28 €</b>	<b>- €</b>	<b>3.225.592,53 €</b>	<b>4.931.269,02 €</b>
Instal·lacions tècniques	64.866,92 €	2.850,00 €	- €	56.536,13 €	11.180,79 €
Instal·lacions tècniques - Nova seu CTFC	497.676,86 €	- €	- €	479.049,28 €	18.627,58 €
Instal·lacions tècniques - Incafust	97.696,38 €	1.405,00 €	- €	50.145,74 €	48.955,64 €
Maquinària	105.337,44 €	- €	- €	101.537,63 €	3.799,81 €
Maquinària - Nova seu CTFC	411.772,27 €	- €	- €	216.355,13 €	195.417,14 €
Maquinària - Incafust	8.365,96 €	- €	- €	7.280,72 €	1.085,24 €
Utillatge	154.963,99 €	- €	- €	154.299,44 €	664,55 €
Utillatge - Incafust	2.447,00 €	- €	- €	2.447,00 €	- €
Mobiliari	71.363,98 €	- €	- €	71.363,98 €	- €
Mobiliari - Nova seu CTFC	259.479,56 €	- €	- €	237.427,35 €	22.052,21 €
Mobiliari - Incafust	5.166,85 €	- €	- €	5.166,85 €	- €
Equips per a processos d'informació	11.591,65 €	- €	- €	11.591,65 €	- €
Equips per a processos d'informació - Nova seu CTFC	406.261,00 €	- €	- €	389.603,61 €	16.657,39 €
Equips per a processos d'informació - Incafust	6.696,96 €	- €	- €	6.398,41 €	298,55 €
Elements de transport	100.564,70 €	- €	- €	100.564,70 €	- €
Altres immobilitzat material	964.726,11 €	74.519,47 €	- €	603.642,97 €	435.602,61 €
<b>Total Instal. tècniques i altres immobilitzat material</b>	<b>3.168.977,63 €</b>	<b>78.774,47 €</b>	<b>- €</b>	<b>2.493.410,59 €</b>	<b>754.341,51 €</b>
Avançament ampliació laboratori CLT a Solsona	1.057.309,51 €	1.570.163,78 €	- €	- €	2.627.473,29 €
Avançament Hub Forestal (MMB)	725.210,27 €	652.143,35 €	- €	- €	1.377.353,62 €
Avançament edifici Torre Marimon	- €	8.850,00 €	- €	- €	8.850,00 €
<b>Total Immobilitzats en curs i avançaments</b>	<b>1.782.519,78 €</b>	<b>2.231.157,13 €</b>	<b>- €</b>	<b>- €</b>	<b>4.013.676,91 €</b>
<b>TOTAL IMMOBILITZAT MATERIAL</b>	<b>13.106.441,68 €</b>	<b>2.311.848,88 €</b>	<b>- €</b>	<b>5.719.003,12 €</b>	<b>9.699.287,44 €</b>

Hi ha immobilitzat material totalment amortitzat a 31 de desembre, segons el següent detall:

	Valor comptable 2025	Valor comptable 2024
Construccions - Incafust	20.189,66 €	20.189,66 €
Instal·lacions tècniques	4.866,92 €	4.866,92 €
Instal·lacions tècniques - Nova seu CTFC	291.278,94 €	266.050,47 €
Maquinària	67.894,94 €	67.894,94 €
Maquinària - Nova seu CTFC	52.129,62 €	43.603,80 €
Maquinària - Incafust	5.219,46 €	5.219,46 €
Utillatge	151.913,76 €	144.692,40 €
Utillatge - Incafust	2.447,00 €	2.447,00 €
Mobiliari	71.363,98 €	71.363,98 €
Mobiliari - Nova seu CTFC	228.953,52 €	228.953,52 €
Mobiliari - Incafust	5.166,85 €	5.166,85 €
Equips per a processos d'informació	11.591,65 €	11.591,65 €
Equips per a processos d'informació - Nova seu CT	378.860,48 €	357.297,79 €
Equips per a processos d'informació - Incafust	6.696,96 €	5.500,96 €
Elements de transport	100.564,70 €	100.564,70 €
Altres immobilitzat material	245.811,79 €	125.485,64 €
<b>TOTAL</b>	<b>1.644.950,23 €</b>	<b>1.460.889,74 €</b>

## 6. Inversions immobiliàries

El CTFC no ha tingut moviments d'aquest epígraf del Balanç de Situació durant l'exercici.

## 7. Immobilitzat intangible

S'indiquen a continuació els moviments durant l'exercici de cada partida del balanç inclosa en l'epígraf d'Immobilitzat Intangible i de les seves corresponents amortitzacions acumulades i correccions valoratives acumulades.

Descripció	Import inicial	Altes	Baixes	Amort. Acumul.	TOTAL
Propietat industrial	12.163,76 €	10.088,52 €	- €	5.228,59 €	17.023,69 €
Aplicacions informàtiques	124.069,10 €	770,00 €	- €	122.210,63 €	2.628,47 €
Altres intangibles	57.629,59 €	- €	- €	57.629,59 €	- €
Drets sobre actius cedits Ajuntament d'Olius	27.084,32 €	- €	- €	989,41 €	26.094,91 €
Propietat intel·lectual	3.390,00 €	- €	- €	2.034,06 €	1.355,94 €
<b>TOTAL</b>	<b>224.336,77 €</b>	<b>10.858,52 €</b>	<b>- €</b>	<b>188.092,28 €</b>	<b>47.103,01 €</b>

L'any 2024, els moviments van ser:

Descripció	Import inicial	Altes	Baixes	Amort. Acumul.	TOTAL
Propietat industrial	12.163,76 €	- €	- €	3.662,64 €	8.501,12 €
Aplicacions informàtiques	124.069,10 €	- €	- €	119.446,71 €	4.622,39 €
Altres intangibles	57.629,59 €	- €	- €	56.353,36 €	1.276,23 €
Drets sobre actius cedits Ajuntament d'Olius	27.084,32 €	- €	- €	629,17 €	26.455,15 €
Propietat intel·lectual	3.390,00 €	- €	- €	1.694,94 €	1.695,06 €
<b>TOTAL</b>	<b>224.336,77 €</b>	<b>- €</b>	<b>- €</b>	<b>181.786,82 €</b>	<b>42.549,95 €</b>

Hi ha immobilitzat intangible totalment amortitzat a 31 de desembre, segons el següent detall:

	Valor comptable 2025	Valor comptable 2024
Aplicacions informàtiques	115.753,87 €	115.753,87 €
Altres intangibles	57.629,59 €	50.081,67 €
<b>TOTAL</b>	<b>173.383,46 €</b>	<b>165.835,54 €</b>

## 8. Arrendaments i altres operacions de naturalesa similar

### 1. Arrendaments financers

El CTFC no ha tingut moviments d'aquest epígraf del Balanç de Situació durant l'exercici.

### 2. Arrendaments operatius

#### a) Ingressos per arrendaments

Es relacionen a continuació els ingressos per arrendaments efectuats pel CTFC durant l'exercici 2025. Els ingressos per aquest concepte provenen del lloguer dels despatxos. En el quadre següent s'informa de la data d'inici i de la data de venciment dels diferents contractes. La majoria són de 2 anys prorrogables anualment.

Total per arrendatari	Bé llogat	Import anual	Inici contracte	Venciment contracte
ASSOCIACIÓ D'INICIATIVES RURALS DE CATALUNYA (ARCA)	Despatx	1.073,91 €	01/07/2020	01/04/2025
PREVINTEGRAL, S.L.	Despatx	1.051,44 €	01/07/2020	30/06/2026
SERRA RODIL, MÒNICA	Despatx	1.051,44 €	01/07/2020	30/06/2026
<b>INGRESSOS TOTALS PER ARRENDAMENTS</b>		<b>3.176,79 €</b>		

L'any 2024 es va proporcionar aquest quadre. Com en l'exercici actual, una gran part dels ingressos per aquest concepte provenen del lloguer dels despatxos, i una altra part important prové de l'arrendament del Restaurant Can Mascaró. En el quadre següent s'informa de la data d'inici i de la data de venciment dels diferents contractes. La majoria són de 2 anys prorrogables anualment.

Total per arrendatari	Bé llogat	Import anual	Inici contracte	Venciment contracte
ASSOCIACIÓ D'INICIATIVES RURALS DE CATALUNYA (ARCA)	Despatx	4.242,06 €	01/07/2020	30/06/2025
MAS SOLÉ, ÈRIC	Despatx	334,86 €	01/07/2020	30/06/2025
PREVINTEGRAL, S.L.	Despatx	1.020,42 €	01/07/2020	30/06/2025
SERRA RODIL, MÒNICA	Despatx	1.020,42 €	01/07/2020	30/06/2025
TERPURAF 2000, SL	Restaurant Can Mascaró	4.208,42 €	15/04/2013	14/04/2024
<b>INGRESSOS TOTALS PER ARRENDAMENTS</b>		<b>10.826,18 €</b>		

## b) Despeses per arrendaments

Les despeses per arrendaments operatius de l'exercici es desglossen en el quadre següent:

	Exercici 2025	Exercici 2024
Arrendament de vehicles	108.813,69 €	64.455,48 €
Arrendament equips informàtics	7.862,17 €	7.673,88 €
Cànon per llicències informàtiques	40.194,41 €	25.990,18 €
Arrendament d'altre immobilitzat	4.808,86 €	1.586,21 €
<b>Total arrendaments</b>	<b>161.679,13 €</b>	<b>99.705,75 €</b>

Gran part dels arrendaments que figuren en aquest punt de la Memòria corresponen a necessitats puntuals lligades a l'activitat, a lloguers inferiors a un any (per exemple, lloguer de vehicles per a viatges del personal tècnic del CTFC).

## 9. Actius financers

### a) Resum d'actius financers

Descripció	ACTIUS FINANCERS A LLARG TERMINI			TOTAL
	Instrumentos de patrimoni	Valors representatius de deute	Crèdits, derivats i altres	
Inversions financeres a llarg termini en instruments de patrimoni	34,79 €			34,79 €
Fiances constituïdes a llarg termini			415,90 €	415,90 €
Dipòsits constituïts a llarg termini			12.104,23 €	12.104,23 €
<b>TOTAL</b>	<b>34,79 €</b>	<b>- €</b>	<b>12.520,13 €</b>	<b>12.554,92 €</b>

Les inversions financeres a llarg termini en instruments de patrimoni es valoren per 34,79 €. Aquesta quantitat correspon a 23 accions de l'empresa MAPFRE, que estan cotitzades en el mercat oficial. El valor d'aquestes accions es va ajustar en l'exercici 2020.

Els dipòsits constituïts a llarg termini es componen d'una sèrie de bestretes que el CTFC ha efectuat per a projectes executats.

A la data de tancament, el CTFC manté un dividend a cobrar a llarg termini per import de 62.692,55 euros, registrat al grup 242 (Crèdits a llarg termini a parts vinculades). Aquest actiu es troba totalment deteriorat.

ACTIUS FINANCERS A LLARG TERMINI - EMPRESES DEL GRUP						
Descripció	% participació	Activitat empresa	Capital	Reserves	Subvencions rebudes	Resultat exercici
Participació en Forest Bioengineering Solutions, S.A.U.	100	Valoritzar la recerca del CTFC, transformant-la en productes i serveis orientats a mercat	60.000,00 €	24.621,10 €	23.257,35 €	-1.139,80 €

L'any 2024 el quadre informatiu era el següent:

ACTIUS FINANCERS A LLARG TERMINI				
Descripció	Instrumentos de patrimoni	Valors		TOTAL
		representatius de deute	Crèdits, derivats i altres	
Inversions financeres a llarg termini en instruments de patrimoni	34,79 €			34,79 €
Fiances constituïdes a llarg termini			415,90 €	415,90 €
Dipòsits constituïts a llarg termini			12.161,53 €	12.161,53 €
<b>TOTAL</b>	<b>34,79 €</b>	<b>- €</b>	<b>12.577,43 €</b>	<b>12.612,22 €</b>

En aquest quadre no s'inclouen les participacions en empreses del grup ni el deteriorament, que es detallarà en l'apartat b).

Les inversions financeres a llarg termini en instruments de patrimoni es valoren per 34,79 €. Aquesta quantitat correspon a 23 accions de l'empresa MAPFRE, que estan cotitzades en el mercat oficial. El valor d'aquestes accions es va ajustar en l'exercici 2020.

Els dipòsits constituïts a llarg termini es componen d'una sèrie de bestretes que el CTFC ha efectuat per a projectes executats.

El CTFC havia reclassificat en anys anteriors el Dividend a cobrar a llarg termini, d'import 62.692,55 euros. Aquest dividend ja no està inclòs en el grup 265, conegut com a Dipòsits constituïts a llarg termini, sinó que ara forma part del grup 242, anomenat Crèdits a llarg termini a parts vinculades. Aquest dividend està deteriorat en la seva totalitat.

ACTIUS FINANCERS A LLARG TERMINI - EMPRESES DEL GRUP						
Descripció	% participació	Activitat empresa	Capital	Reserves	Subvencions rebudes	Resultat exercici
Participació en Forest Bioengineering Solutions, S.A.U.	100	Valoritzar la recerca del CTFC, transformant-la en productes i serveis orientats a mercat	60.000,00 €	25.416,77 €	23.257,35 €	-795,67 €

Els Actius Financers a curt termini, queden recollits en la taula següent:

ACTIUS FINANCERS A CURT TERMINI				
Descripció	Instruments de patrimoni	Valors		TOTAL
		representatius de deute	Crèdits, derivats i altres	
Clients			528.213,50 €	528.213,50 €
Clients, factures pendents de formalitzar			- €	- €
Clients de cobrament dubtós			141.881,68 €	141.881,68 €
<b>Total clients per vendes i prestacions de serveis</b>	- €	- €	<b>670.095,18 €</b>	<b>670.095,18 €</b>
Deutors			7.391.455,47 €	7.391.455,47 €
<b>Total deutos varis</b>	- €	- €	<b>7.391.455,47 €</b>	<b>7.391.455,47 €</b>
Avançament de remuneracions			- €	- €
<b>Total personal</b>	- €	- €	<b>- €</b>	<b>- €</b>
<b>Total Deutors per vendes i prestacions de serveis</b>	- €	- €	<b>8.061.550,65 €</b>	<b>8.061.550,65 €</b>
Fiances constituïdes a curt termini			24.438,01 €	24.438,01 €
<b>Total altres actius financers</b>	- €	- €	<b>24.438,01 €</b>	<b>24.438,01 €</b>
<b>Total Inversions financeres a curt termini</b>	- €	- €	<b>24.438,01 €</b>	<b>24.438,01 €</b>

En aquest quadre no s'inclou el deteriorament, que es detallarà en l'apartat b).

Sobre els actius financers a curt termini de l'exercici 2024, s'informà amb aquesta taula:

ACTIUS FINANCERS A CURT TERMINI				
Descripció	Instruments de patrimoni	Valors		TOTAL
		representatius de deute	Crèdits, derivats i altres	
Clients			312.776,72 €	312.776,72 €
Clients, factures pendents de formalitzar			16.000,00 €	16.000,00 €
Clients de cobrament dubtós			141.492,86 €	141.492,86 €
Pagaments pendents d'aplicació			25.975,37 €	25.975,37 €
<b>Total clients per vendes i prestacions de serveis</b>	- €	- €	<b>496.244,95 €</b>	<b>496.244,95 €</b>
Deutors			10.128.424,25 €	10.128.424,25 €
<b>Total deutos varis</b>	- €	- €	<b>10.128.424,25 €</b>	<b>10.128.424,25 €</b>
Avançament de remuneracions			- 1.053,43 €	- 1.053,43 €
<b>Total personal</b>	- €	- €	<b>- 1.053,43 €</b>	<b>- 1.053,43 €</b>
<b>Total Deutors per vendes i prestacions de serveis</b>	- €	- €	<b>10.623.615,77 €</b>	<b>10.623.615,77 €</b>
Fiances constituïdes a curt termini			18.877,89 €	18.877,89 €
<b>Total altres actius financers</b>	- €	- €	<b>18.877,89 €</b>	<b>18.877,89 €</b>
<b>Total Inversions financeres a curt termini</b>	- €	- €	<b>18.877,89 €</b>	<b>18.877,89 €</b>

b) Correccions per deteriorament del valor

L'entitat informa, per a cada classe d'actiu financer, del moviment dels comptes correctors utilitzats per registrar els deterioraments de valor produïts.

<b>CORRECCIONS PER DETERIORAMENT DEL VALOR A 31/12/2025</b>				
	Saldo inicial	Disminucions de valor per deterioraments	Baixa dels deterioraments	SALDO FINAL
<b>Actius financers a llarg termini</b>	- €	- €	- €	- €
Inversions en patrimoni				- €
Altres inversions				- €
<b>Actius financers a curt termini</b>	<b>164.316,78 €</b>	<b>388,82 €</b>	<b>22.823,92 €</b>	<b>141.881,68 €</b>
Inversions en patrimoni				- €
Valors representatius de deute				- €
Altres inversions	164.316,78 €	388,82 €	22.823,92 €	141.881,68 €

Es registren com a provisionades en el compte 4900000000, Deteriorament de valor de crèdits per operacions comercials, les factures pendents de cobrament de deutors per prestacions de serveis. Aquestes factures sumen un import total de 141.881,68 €, i s'han provisionat seguint els criteris establerts per la Sindicatura de Comptes pel que fa als percentatges a aplicar.

Pel que fa a 2024 la informació que es facilità va ser:

<b>CORRECCIONS PER DETERIORAMENT DEL VALOR A 31/12/2024</b>				
	Saldo inicial	Disminucions de valor per deterioraments	Baixa dels deterioraments	SALDO FINAL
<b>Actius financers a llarg termini</b>	- €	- €	- €	- €
Inversions en patrimoni				- €
Altres inversions				- €
<b>Actius financers a curt termini</b>	<b>162.836,55 €</b>	<b>1.480,23 €</b>	<b>- €</b>	<b>164.316,78 €</b>
Inversions en patrimoni				- €
Valors representatius de deute				- €
Altres inversions	162.836,55 €	1.480,23 €		164.316,78 €

Apareixen com a provisionades en el compte 4900000000 Deteriorament de valor de crèdits per operacions comercials, amb un import total de 140.012,63 €, les factures pendents de cobrament de deutors per prestacions de serveis, seguint els criteris marcats per Sindicatura de Comptes pel que fa als percentatges a aplicar.

També s'informa de la provisió recollida al compte 4900000900 Deteriorament de valor de crèdits – Pagaments pendents d'aplicar, de 22.823,92 € efectuada en l'exercici 2017 d'uns pagaments que restaven pendents d'aplicar, recollits al compte 5550000200 Pagaments pendents d'aplicació, ja que calia analitzar curosament com aplicar-los, però tenint present que arreglar aquests pagaments pendents podria significar haver de donar de baixa drets reconeguts, fet pel qual es va decidir dotar una provisió.

## 10. Patrimoni net

Els moviments registrats el 2025 pels comptes que integren aquest epígraf han estat els següents:

	Fons social	Resultats d'exercicis anteriors	Resultat de l'exercici	Subvencions, donacions i llegats rebuts	Total	
<b>Saldo a 31/12/2024</b>	<b>1.520.857,08 €</b>	<b>456.274,34 €</b>	<b>-</b>	<b>295.689,59 €</b>	<b>11.418.015,88 €</b>	<b>13.099.457,71 €</b>
* Ajustaments per errors 2024 i anteriors						- €
* Aplicació del resultat de l'exercici 2024		-	295.689,59 €	295.689,59 €		- €
* Subvenció de capital				918.367,92 €		918.367,92 €
* Excés transferències corrents Generalitat de Catalunya				1.987.219,00 €		1.987.219,00 €
* Resultat de l'exercici 2025			-	135.116,71 €		135.116,71 €
<b>Saldo a 31/12/2025</b>	<b>1.520.857,08 €</b>	<b>160.584,75 €</b>	<b>-</b>	<b>135.116,71 €</b>	<b>14.323.602,80 €</b>	<b>15.869.927,92 €</b>

Seguint les indicacions de la Intervenció General de la Generalitat de Catalunya, durant l'exercici 2025 s'ha procedit a regularitzar un error comptable que afectava els exercicis 2021, 2022 i 2023.

L'error corregit consistia a haver registrat com a ingrés de l'exercici els excessos de transferències corrents rebudes de la Generalitat de Catalunya, quan aquests haurien d'haver-se mantingut en el patrimoni net fins al compliment de les condicions que en permeten el reconeixement. Cal destacar que l'efecte sobre el patrimoni net del CTFC era neutre.

És en la comparativa amb l'exercici anterior on queden reflectits els ajustaments per l'error comptable esmentat anteriorment, i que apareixen al quadre següent:

	Fons social	Resultats d'exercicis anteriors	Resultat de l'exercici	Subvencions, donacions i llegats rebuts	Total	
<b>Saldo a 31/12/2023</b>	<b>1.520.857,08 €</b>	<b>760.396,56 €</b>	<b>478.953,37 €</b>	<b>7.965.934,68 €</b>	<b>10.726.141,69 €</b>	
* Ajustament per errors de l'exercici 2023 i anteriors		-	169.118,49 €	613.957,10 €	783.075,59 €	- €
* Aplicació del resultat de l'exercici 2023		-	135.003,73 €	135.003,73 €		- €
* Subvenció de capital				1.108.107,77 €		1.108.107,77 €
* Excés transferències corrents Generalitat de Catalunya				1.560.897,84 €		1.560.897,84 €
* Resultat de l'exercici 2024			-	295.689,59 €		295.689,59 €
<b>Saldo a 31/12/2024</b>	<b>1.520.857,08 €</b>	<b>456.274,34 €</b>	<b>-</b>	<b>295.689,59 €</b>	<b>11.418.015,88 €</b>	<b>13.099.457,71 €</b>

## 11. Passius financers

### 1. Deutes a llarg termini

ENDEUTAMENT A LLARG TERMINI		
Descripció deute	Exercici 2025	Exercici 2024
	Import a retornar LLARG termini	Import a retornar LLARG termini
Deutes transformables en subvencions, donacions i llegats	1.994.688,78 €	3.746.395,46 €
Fiances rebudes a llarg termini	2.116,50 €	4.539,00 €
<b>Total altres passius financers a llarg termini</b>	<b>1.996.805,28 €</b>	<b>3.750.934,46 €</b>
<b>ENDEUTAMENT TOTAL A LLARG TERMINI</b>	<b>1.996.805,28 €</b>	<b>3.750.934,46 €</b>

DETALL DEUTES A LLARG TERMINI TRANSFORMABLES EN SUBVENCIONS, DONACIONS I LLEGATS					
Descripció	Saldo	Altes	Baixes	Traspassos	Saldo
	exercici 2024				exercici 2025
Subv.de l'Administració de l'Estat	2.047.688,41 €	1.927.050,76 €	2.675.221,99 €	- 24.000,64 €	1.275.516,54 €
Overh. Subv. de l'Administració de l'Estat	8.891,24 €	274.317,04 €	204.600,89 €	- €	78.607,39 €
Subv. d'entitats autònomes i ent públ Adm. Estat	- €	137.322,00 €	61.073,80 €	- €	76.248,20 €
Overh. Subv. d'ent autònomes i ent públ Adm. Estat	- €	13.320,00 €	5.924,05 €	- €	7.395,95 €
Subv. dels Departaments de la Generalitat	73.328,31 €	- €	73.328,31 €	- €	- €
Overh Subv. dels Departaments de la Generalitat	11.448,96 €	- €	11.448,96 €	- €	0,00 €
Subv. d'EE.AA. administratives de la Generalitat	- €	- €	- €	- €	- €
Subv. d'empreses i entitats públiques de la Generalitat	284.917,09 €	79.731,03 €	297.627,53 €	- €	67.020,59 €
Subv. de la Unió Europea i d'altres de l'exterior	1.190.516,01 €	303.194,80 €	902.704,04 €	- €	591.006,77 €
Overh. Subv. de la Unió Europea i d'altres de l'exterior	129.605,44 €	23.685,64 €	254.397,74 €	- €	101.106,66 €
<b>ENDEUTAMENT TOTAL A LLARG TERMINI</b>	<b>3.746.395,46 €</b>	<b>2.758.621,27 €</b>	<b>4.486.327,31 €</b>	<b>- 24.000,64 €</b>	<b>1.994.688,78 €</b>

### 2. Deutes a curt termini

Tot seguit es detallen les operacions de tresoreria a curt termini contractades pel CTFC, vigents a data 31 de desembre de 2025:

PÒLISSES DE CRÈDIT I OPERACIONS DE TRESORERIA			
Descripció deute	Límit concedit	Import disposat	Import disponible
Pòlissa de crèdit BANCO SANTANDER	325.000,00 €	- €	325.000,00 €
Pòlissa de crèdit BBVA	250.000,00 €	- €	250.000,00 €
Pòlissa de crèdit CAIXABANK	300.000,00 €	- €	300.000,00 €
<b>Total deutes a curt termini amb entitats de crèdit</b>	<b>875.000,00 €</b>	<b>- €</b>	<b>875.000,00 €</b>

Les operacions de tresoreria a curt termini vigents a data 31 de desembre de 2024 eren:

PÒLISSES DE CRÈDIT I OPERACIONS DE TRESORERIA			
Descripció deute	Límit concedit	Import disposat	Import disponible
Pòlissa de crèdit BANCO SANTANDER	325.000,00 €	- €	325.000,00 €
Pòlissa de crèdit BBVA	250.000,00 €	- €	250.000,00 €
Pòlissa de crèdit CAIXABANK	300.000,00 €	- €	300.000,00 €
<b>Total deutes a curt termini amb entitats de crèdit</b>	<b>875.000,00 €</b>	<b>- €</b>	<b>875.000,00 €</b>

A continuació es detalla el saldo de les partides que componen l'endeutament a curt termini:

DEUTES A CURT TERMINI				
Descripció deute	Exercici 2025		Exercici 2024	
	Import a retornar CURT termini		Import a retornar CURT termini	
Deutes a curt termini	- €		9.847,03 €	
Import a transferir a socis per projectes	2.169.749,53 €		2.195.165,16 €	
Deutes transformables en subvencions, donacions i llegats	7.600.629,78 €		10.279.583,40 €	
Partides pendents d'aplicació	- 11.438,43 €	-	34.373,10 €	
Ingressos pendents d'aplicació	- €		61.689,06 €	
Ingressos Caixa Corporació pendents d'aplicació	- €		0,07 €	
Pagament nòmines pendent d'aplicació	- 1.908,72 €	-	21,00 €	
Pagament remesa factures pendent d'aplicació	- €	-	63,90 €	
Pagament amb targeta de crèdit pendent d'aplicació	- €	-	1.573,81 €	
Fiances rebudes a curt termini	66.462,07 €		70.902,19 €	
<b>Total altres passius financers a curt termini</b>	<b>9.823.494,23 €</b>		<b>12.581.155,10 €</b>	
<b>Total deutes a curt termini</b>	<b>9.823.494,23 €</b>		<b>12.581.155,10 €</b>	
Proveïdors	1.063.940,87 €		502.436,82 €	
Personal CTFC - despeses quilometratge LVs	- €		- €	
Proveïdors, factures pendents de rebre o de formalitzar	- €		- €	
<b>Total proveïdors</b>	<b>1.063.940,87 €</b>		<b>502.436,82 €</b>	
Creditors	20.274,25 €		10.728,39 €	
Creditors per integració Incafust	- €		8.531,23 €	
Creditors, factures pendents de rebre o de formalitzar	- 4.583,41 €		34.603,62 €	
<b>Total creditors varis</b>	<b>15.690,84 €</b>		<b>53.863,24 €</b>	
Remuneracions pendents de pagament	0,52 €		3.349,02 €	
<b>Total Personal (remuneracions pendents de pagament)</b>	<b>0,52 €</b>		<b>3.349,02 €</b>	

DETALL DEUTES A CURT TERMINI TRANSFORMABLES EN SUBVENCIONS, DONACIONS I LLEGATS					
Descripció	Saldo exercici 2024	Altes	Baixes	Traspassos	Saldo exercici 2025
Subv.de l'Administració de l'Estat	5.069.475,77 €	2.701.783,63 €	3.105.554,12 €	24.000,64 €	4.689.705,92 €
Overh. Subv. de l'Administració de l'Estat	109.796,73 €	204.838,28 €	93.087,43 €		221.547,58 €
Subv. d'entitats autònomes i ent públ Adm. Estat	2.469.514,97 €	61.073,80 €	2.132.629,71 €		397.959,06 €
Overh. Subv. d'entitats autònomes i ent públ Adm Estat	101.288,09 €	6.030,87 €	103.399,16 €		3.919,80 €
Subv. dels Departaments de la Generalitat	327.752,22 €	73.328,31 €	258.041,20 €		143.039,33 €
Overh Subv. dels Departaments de la Generalitat	44.226,13 €	8.278,39 €	38.293,74 €		14.210,78 €
Subv. d'EE.AA. administratives de la Generalitat	6.085,98 €	- €	6.085,98 €		- €
Subv. d'empreses i entitats públiques de la Generalitat	319.396,66 €	297.627,53 €	512.949,82 €		104.074,37 €
Overh. Subv. d'empreses i entitats públiques Generalitat	- €	3.265,50 €	867,91 €		2.397,59 €
Overh. Subv. d'ent locals i d'altres CCAA	9.089,18 €	- €	- €	- €	9.089,18 €
Subv. de la Unió Europea i d'altres de l'exterior	632.948,47 €	902.704,04 €	547.063,62 €		988.588,89 €
Overh. Subv. de la Unió Europea i d'altres de l'exterior	1.190.002,70 €	256.867,17 €	437.816,40 €		1.009.053,47 €
Subv. d'entitats privades	5,91 €	16.997,38 €	3.560,25 €		13.443,04 €
Overh. Subv. entitats privades	0,59 €	3.956,21 €	356,03 €		3.600,77 €
<b>ENDEUTAMENT TOTAL A CURT TERMINI</b>	<b>10.279.583,40 €</b>	<b>4.536.751,11 €</b>	<b>7.239.705,37 €</b>	<b>24.000,64 €</b>	<b>7.600.629,78 €</b>

## 12. Cobertures comptables

El CTFC no utilitza cobertures comptables.

## 13. Situació fiscal

La composició del saldo amb les Administracions Públiques és:

	Exercici 2025	Exercici 2024
<b>Deutor</b>		
Hisenda Pública, deutora per IVA	451.154,04 €	313.913,52 €
Hisenda Pública, deutora per subvencions concedides	3.482.686,18 €	2.652.909,25 €
Hisenda Pública, IVA suportat	- €	- €
<b>Total Altres crèdits amb Administracions Públiques</b>	<b>3.933.840,22 €</b>	<b>2.966.822,77 €</b>
<b>Creditor</b>		
Hisenda Pública, creditora per retencions practicades	132.105,65 €	79.262,34 €
Organismes de la Seguretat Social	251.359,10 €	170.706,87 €
Hisenda Pública, IVA repercutit	- €	- €
<b>Total Altres deutes amb Administracions Públiques</b>	<b>383.464,75 €</b>	<b>249.969,21 €</b>

## 14. Ingressos i despeses

El detall del Compte de Pèrdues i Guanys, que apareix a la pàgina 7 d'aquests comptes anuals, és el següent:

Detall del compte de pèrdues i guanys	Exercici 2025	Exercici 2024
<b>1. Consum de mercaderies</b>		
a) Compres, netes de devolucions i qualsevol descompte, de les quals:		
- nacionals		
- adquisicions intracomunitàries		
- importacions		
b) Variació d'existències		
<b>2. Consum de matèries primeres i altres matèries consumibles</b>		
a) Compres, netes de devolucions i qualsevol descompte, de les quals:		
- nacionals		
- adquisicions intracomunitàries		
- importacions		
b) Variació d'existències		
<b>3. Càrregues socials:</b>	<b>2.003.124,26 €</b>	<b>1.690.278,85 €</b>
a) Seguretat Social a càrrec de l'empresa	1.960.440,16 €	1.627.342,59 €
b) Aportacions i dotacions per a pensions		
c) Altres càrregues socials	42.684,10 €	62.936,26 €
<b>4. Venda de béns i prestació de serveis produïts per permuta de béns no monetaris i serveis</b>		
<b>5. Resultats originats fora de la activitat normal de l'empresa inclosos en "altres resultats"</b>	<b>- 80.217,14 €</b>	<b>- €</b>
<b>6. Despeses associades a una reestructuració:</b>		
a) Despeses de personal		
b) Altres despeses d'explotació		
c) Deteriorament i resultat per venda de l'immobilitzat		
d) Altres resultats associats a la reestructuració		

## 15. Existències

El CTFC no disposa d'existències.

## 16. Actius construïts o adquirits per a altres entitats i altres existències

El CTFC no ha construït ni adquirit actius per a altres entitats.

## 17. Moneda estrangera

El CTFC no disposa d'actiu i/o passiu expressat en moneda estrangera.

## 18. Diferències de canvi

Durant aquest exercici no s'han produït diferències negatives de canvi.

## 19. Transferències, subvencions i altres ingressos i despeses

### 1. Transferències i subvencions rebudes

En aquest apartat s'informa de la procedència de les transferències i les subvencions rebudes pel CTFC durant l'exercici 2025, així com de l'import total de drets reconeguts a la comptabilitat financera per aquest concepte.

DRETS RECONEGUTS A L'EXERCICI		
Descripció	Drets reconeguts exercici 2025	Drets reconeguts exercici 2024
Transferències i subvencions de l'Estat	2.948.522,35 €	1.823.224,82 €
Transferències i subvencions de la Generalitat de Catalunya	4.109.523,14 €	3.493.743,93 €
Transferències i subvencions de la Universitat de Lleida	- €	- €
Transferències i subvencions de la Diputació de Lleida	70.000,00 €	70.000,00 €
Transferències i subvencions de la Diputació de Barcelona	74.265,00 €	72.100,00 €
Transferències i subvencions de l'Ajuntament de Solsona	- €	16.000,00 €
Transferències i subvencions de la Diputació de Girona	46.000,00 €	40.000,00 €
Transferències i subvencions de la Diputació de Tarragona	- €	- €
Transferències i subvencions d'altres entitats locals	57.526,32 €	125.667,76 €
Transferències i subvencions de la Unió Europea i de l'exterior	3.052.777,79 €	2.444.166,38 €
Transferències i subvencions del sector privat	227.588,28 €	114.832,50 €
<b>Total Transferències i subvencions rebudes</b>	<b>10.586.202,88 €</b>	<b>8.199.735,39 €</b>

Complementa aquesta informació el quadre que apareix en el punt 26.3 Despeses amb finançament afectat, pàgines 53 a 58 d'aquesta Memòria, on apareixen tots els projectes en curs, l'import ja executat, i el previst d'executar a curt i llarg termini.

### 2. Transferències i subvencions concedides

El CTFC no ha concedit transferències de capital en l'exercici 2025.

### 3. Transferències i subvencions de capital rebudes durant l'exercici

Tal com indica la Intervenció General del Departament de Vicepresidència i d'Economia i Hisenda de la Generalitat de Catalunya en les Instruccions sobre transferències, subvencions i aportacions de capital a entitats públiques i privades, de data 8 de novembre de 2016, l'entitat beneficiària comptabilitzarà les transferències i subvencions de caràcter no reintegrable com a ingressos, directament en el patrimoni net (compte del subgrup 13X).

Durant l'any 2023, el CTFC va obtenir una cessió gratuïta de l'Ajuntament d'Olius dels terrenys on s'està construint el HUB Forestal per un període de 75 anys. Aquesta cessió s'ha registrat com un actiu en la comptabilitat del CTFC, reflectint així els drets que el CTFC té sobre aquest terreny, i s'ha considerat com una subvenció de capital, la qual s'ha valorat segons el valor cadastral de la finca, resultant en un total de 27.084,32 euros.

Des de l'exercici 2020 el percentatge subvencionat de la compra dels immobilitzats adquirits per a projectes en curs es comptabilitza al compte 130, i s'anirà imputant als resultats de l'exercici en la mesura que aquest immobilitzat es vagi amortitzant.

L'import total de subvencions de capital rebudes en l'exercici 2025 per a l'adquisició d'actius no corrents és de 25.980,66 €. Queden detallades en el quadre que apareix a continuació:

SUBVENCIONS DE CAPITAL REBUDES PER L'EXECUCIÓ DE PROJECTES		
Descripció	Exercici 2025	Exercici 2024
Transferències de capital de l'Estat	8.641,00 €	- €
Transferències de capital de Fundacions del Sector Públic de l'Estat	1.423,13 €	8.000,00 €
Transferències de capital AGAUR	1.095,54 €	- €
Transferències de capital del Departament de Governació	7.438,85 €	759.313,25 €
Altres transferències de capital de la Unió Europea	7.382,14 €	10.565,09 €
<b>Total Transferències i subvencions rebudes</b>	<b>25.980,66 €</b>	<b>777.878,34 €</b>

## 20. Provisions i contingències

Durant l'exercici 2025 s'ha cancel·lat la provisió a curt termini per indemnitzacions a pagar de 62.757,48 euros, de manera que no hi ha vigent cap provisió activa.

L'any 2024, la Memòria dels comptes anuals informava d'aquest apartat amb aquest quadre, indicant que la indemnització provisionada era per un acomiadament per causes objectives.

PROVISIONS I CONTINGÈNCIES A 31/12/2024	
Descripció	Import provisionat
Provisions a CT per indemnitzacions a pagar	62.757,48 €
<b>TOTAL PROVISIONAT</b>	<b>62.757,48 €</b>

## 21. Informació sobre medi ambient

---

### 1. Obligacions reconegudes

El CTFC no té obligacions reconegudes durant l'exercici amb càrrec als grups de programes de la política de despesa 'Medi ambient'.

## 22. Actius en estat de venda

---

El CTFC no disposa d'actius en estat de venda.

## 23. Operacions amb parts vinculades

---

El CTFC ha mantingut activitat durant l'exercici 2025 amb les següents parts vinculades:

- GEIE FORESPIR, entitat que ha emès factures al CTFC per import de 16.011,48 euros, com a quota d'associat de l'exercici en curs.
- FOREST BIOENGINEERING SOLUTIONS, S.A.U., entitat a la qual el CTFC ha concedit una transferència corrent per import de 51.566,36 euros per tal que pugui fer front a les seves despeses d'exploració de l'exercici 2025.
- En compliment del conveni de col·laboració entre el Centre de Ciència i Tecnologia Forestal i Forest Bioengineering Solutions, S.A.U. per a la realització de tasques de suport i assistència, signat el 29 de novembre de 2022, el CTFC ha emès durant l'any 2025 factures a FBS per un volum de 53.784,32 euros, IVA inclòs, pel servei de suport que el Centre presta a FBS, així com per la cessió d'espais i consums, i la repercussió de despeses que han estat facturades al CTFC i de les quals es beneficia FBS.

Les operacions que es van dur a terme durant l'exercici 2024 amb les entitats vinculades van ser:

- GEIE FORESPIR, entitat a la qual s'ha fet una transferència corrent per import de 16.011,48 euros, com a quota d'associat de l'exercici en curs.
- FOREST BIOENGINEERING SOLUTIONS, S.A.U., entitat a la qual el CTFC ha concedit una transferència corrent per import de 66.908,30 euros per tal que pugui fer front a les seves despeses d'exploració de l'exercici 2024.

- En compliment del conveni de col·laboració entre el Centre de Ciència i Tecnologia Forestal i Forest Bioengineering Solutions, S.A.U. per a la realització de tasques de suport i assistència, signat el 29 de novembre de 2022, el CTFC ha emès durant l'any 2024 factures a FBS per un volum de 53.985,99 euros, IVA inclòs, pel servei de suport que el Centre presta a FBS, així com per la cessió d'espais i consums, i la repercussió de despeses que han estat facturades al CTFC i de les quals es beneficia FBS.

Totes les transaccions efectuades amb les empreses del grup han estat realitzades a valor de mercat.

El CTFC és propietari del 100% del capital social de Forest Bioengineering Solutions, S.A.U., participació que va suposar en el seu dia una inversió de 60.000,00 €.

#### **24. Presentació per activitats del compte del resultat econòmic patrimonial**

---

L'entitat no utilitza el compte del resultat econòmic patrimonial classificant les despeses econòmiques incloses per activitats.

#### **25. Operacions per administració de recursos a compte d'altres ens públics**

---

El CTFC no efectua operacions per administració de recursos públics.

#### **26. Informació pressupostària**

---

A continuació es presenta la informació pressupostària corresponent a aquest exercici.

## 26.1. Exercici corrent

### 1) Pressupost de despeses

#### a) Modificacions de crèdit

A partir del Pressupost 2023 inicialment aprovat i prorrogat, atès que la Generalitat de Catalunya ha prorrogat els seus per a l'exercici 2025, s'han dut a terme les següents modificacions de crèdit:

MODIFICACIONS DE CRÈDIT. PRESSUPOST DESPESES					
CAPÍTOL	Descripció	Pressupost inicial 2023	Transferències de crèdit positives	Transferències de crèdit negatives	Pressupost definitiu 2025
1	Remuneracions del personal	5.432.037,26 €	3.115.601,77 €	280.000,00 €	8.267.639,03 €
2	Despeses corrents de béns i serveis	2.850.899,96 €	1.511.304,20 €	1.330.000,00 €	3.032.204,16 €
3	Despeses financeres	11.000,00 €	600,00 €	8.000,00 €	3.600,00 €
4	Transferències corrents	175.000,00 €	354.000,00 €	123.000,00 €	406.000,00 €
6	Inversions reals	925.000,00 €	6.004.584,77 €	850.000,00 €	6.079.584,77 €
9	Variació de passius financers	135.904,20 €	- 135.904,20 €	- €	- €
<b>TOTAL</b>		<b>9.529.841,42 €</b>	<b>10.850.186,54 €</b>	<b>2.591.000,00 €</b>	<b>17.789.027,96 €</b>

MODIFICACIONS DE CRÈDIT. PRESSUPOST D'INGRESSOS					
CAPÍTOL	Descripció	Pressupost inicial 2023	Transferències de crèdit positives	Transferències de crèdit negatives	Pressupost definitiu 2025
3	Taxes, venda de béns i serveis i altres ingressos	352.210,98 €	- €	- €	352.210,98 €
4	Transferències corrents	9.153.630,44 €	2.295.601,77 €	- €	11.449.232,21 €
5	Ingressos patrimonials	24.000,00 €	- €	- €	24.000,00 €
7	Transferències de capital	- €	150.000,00 €	- €	150.000,00 €
8	Romanents de tresoreria d'exercicis anteriors	- €	5.813.584,77 €	- €	5.813.584,77 €
<b>TOTAL</b>		<b>9.529.841,42 €</b>	<b>8.259.186,54 €</b>	<b>- €</b>	<b>17.789.027,96 €</b>

## 26.2. Grau d'execució del pressupost

### Pressupost de despeses

El global del pressupost de despeses del CTFC era de 9.529.841,42 €. S'han dut a terme modificacions pressupostàries per import de 8.259.186,54 €, de manera que el pressupost definitiu queda fixat en 17.789.027,96 €. S'han reconegut obligacions per import de 13.020.040,45 €, fet que suposa un grau d'execució del 73,19 %.

El capítol 1. Remuneracions del personal, amb un pressupost inicial de 5.432.037,26 €, té modificacions pressupostàries per 2.835.601,77 €. Així, el pressupost definitiu queda en 8.267.639,03 €. Les obligacions reconegudes netes són 8.255.435,81 €, cosa que representa una execució del 99,85 %.

Pel que fa al capítol 2. Despeses corrents de béns i serveis, el pressupost inicial era de 2.850.899,96 €. Les modificacions pressupostàries fan que el pressupost definitiu sigui de 3.032.204,16 €. Les obligacions reconegudes netes són 2.977.183,29 €, la qual cosa suposa una execució del 98,19 %.

Quant al capítol 3. Despeses financeres, el pressupost inicial era de 11.000,00 €. Les modificacions de crèdit han disminuït el pressupost definitiu a 3.600,00 €, tot i que finalment l'execució ha estat de 772,46 €, fet que suposa el 21,46 % de grau d'execució.

El capítol 4. Transferències corrents disposava d'una dotació inicial de 175.000,00 €. S'han practicat modificacions de crèdit per import de 231.000,00 €. Les Obligacions Reconegudes Netes han estat de 399.631,58 euros, i per tant, el grau d'execució ha estat del 98,43 %.

Pel que fa al capítol 6. Inversions reals, el pressupost inicial era de 925.000 €, incrementant-se en 5.154.584,77 € a causa de les modificacions de crèdit. Tenint present que les obligacions reconegudes han estat de 1.387.017,31 €, el grau d'execució que representa ha estat del 22,81 %. Aquest baix grau d'execució s'explica per les inversions vinculades al projecte HUB Forestal, que s'han continuat executant durant l'exercici 2025.

Finalment, al capítol 9. Variació de passius financers, que disposava d'un pressupost inicial de 135.904,20 €, se li apliquen baixes en les modificacions de crèdit per l'import total, ja que no s'han reconegut obligacions per aquest capítol.

### Pressupost d'ingressos

El pressupost d'ingressos inicial del CTFC era de 9.529.841,42 €. Després de realitzar modificacions pressupostàries per un import de 8.259.186,54 €, el pressupost definitiu es va establir en 17.789.027,96 €. Els drets reconeguts van ascendir a 12.335.906,03 €, fet que representa un grau d'execució del 69,35 %.

Pel que fa al capítol 3, que inclou taxes, venda de béns i serveis i altres ingressos, el pressupost inicial era de 352.210,98 €. No hi ha modificacions pressupostàries, de manera que el pressupost definitiu es manté invariable. Els drets reconeguts nets van sumar 1.035.952,48 €, amb una execució del 294,10 %.

En el capítol 4, dedicat a les transferències corrents, la dotació pressupostària inicial era de 9.153.630,44 €. S'han fet modificacions de crèdit que incrementen el pressupost definitiu fins a 11.449.232,21 €. El CTFC va reconèixer drets per un import de 11.050.324,35 €, amb un grau d'execució del 96,52 %.

Pel que fa al capítol 5, que tracta els ingressos patrimonials, tant el pressupost inicial com el definitiu eren de 24.000,00 €. Els drets reconeguts van ser de 73.447,52 €, amb un grau d'execució del 306,80 %.

El capítol 7. Transferències de capital, no tenia pressupost inicial. S'han imputat modificacions pressupostàries per import de 150.000,00 €. Els Drets Reconeguts Nets per aquest concepte sumen 176.003,94 €, amb un grau d'execució del 117,30 %

Finalment, el capítol 8. Variació d'actius financers, mostra la modificació dels crèdits deguda a la incorporació de l'excés de tresoreria generat el 31 de desembre de 2024 a l'exercici 2025, que ascendeix a 5.813.584,77 €.

### **26.3. Finançament afectat**

A continuació s'informa dels projectes reintegrables en curs, detallant l'import concedit, l'import executat o no reintegrable a 31/12/2025, i la despesa afectada o pendent d'executar.

Codi FUNDANET	Codi intern	Ajuda	Projecte	Alta/Baixa import 2025	Import total concedit	Executat 2025	Executat acumulat fins el 31/12/2025	Pendent d'execució	A curt termini	Pendent d'executar A llarg termini	TOTAL
01001200	010012		GINYS		27.924,93 €		27.924,93 €	0,00 €	0,00 €	0,00 €	0,00 €
04000600	040006		PRIMERA EXPERIÈNCIA PROFESSIONAL		248.167,68 €		248.167,67 €	0,01 €	0,01 €	0,00 €	0,01 €
00100005		2023/8	OVIHUEC		231.096,99 €	129.878,61 €	198.855,32 €	32.241,67 €	32.241,67 €	0,00 €	32.241,67 €
00100007		2023/12	BIOFORPARI		296.095,70 €	147.185,02 €	275.774,40 €	20.321,30 €	20.321,30 €	0,00 €	20.321,30 €
00100008		2023/15	BOSCARAN	-1.423,13 €	724.820,92 €	419.957,54 €	635.035,19 €	89.785,73 €	89.785,73 €	0,00 €	89.785,73 €
00100010		2023/17	COOPTREE		95.250,00 €	30.026,74 €	46.736,24 €	48.513,76 €	48.513,76 €	0,00 €	48.513,76 €
00100011		2023/32	FORH2O	-1.095,54 €	200.225,46 €	73.548,69 €	110.667,61 €	89.557,85 €	89.557,85 €	0,00 €	89.557,85 €
00100012		2023/33	TOFU-TOFU		185.661,00 €	161.398,21 €	182.137,44 €	3.523,56 €	3.523,56 €	0,00 €	3.523,56 €
00100017		2023/13	RUMIAR		239.471,44 €	143.411,80 €	215.750,77 €	23.720,67 €	23.720,67 €	0,00 €	23.720,67 €
00100019		2023/61	BEPP		407.905,68 €	269.453,83 €	381.290,23 €	26.615,45 €	26.615,45 €	0,00 €	26.615,45 €
00200010		2024/57	FI2024 Carlos Martin		25.636,00 €	9.799,13 €	23.003,46 €	2.632,54 €	2.632,54 €	0,00 €	2.632,54 €
00200010		2024/94	FI2024 Carlos Martin	24.321,28 €	24.321,28 €	13.953,43 €	13.953,43 €	10.367,85 €	7.555,85 €	2.812,00 €	10.367,85 €
00300001		2023/5	RES-MAB		695.000,00 €	266.868,24 €	413.717,73 €	281.282,27 €	223.365,61 €	57.916,66 €	281.282,27 €
00300005		2023/14	IMFOREST		475.095,00 €	303.334,82 €	466.217,46 €	8.877,54 €	8.877,54 €	0,00 €	8.877,54 €
00300026		2023/60	FORESTED		249.820,74 €	169.247,54 €	240.563,52 €	9.257,22 €	9.257,22 €	0,00 €	9.257,22 €
00300036/44001200		2024/81	BIOFIX	-200.084,50 €	49.915,50 €	13.266,65 €	13.266,65 €	36.648,85 €	-13.296,27 €	49.945,12 €	36.648,85 €
04000700	040007		PRIMERA EXPERIÈNCIA 2A CONVOC.		414.525,76 €		404.807,55 €	9.718,21 €	9.718,21 €	0,00 €	9.718,21 €
00400009		2024/85	ESPACIO DE DATOS FORESTALES	877.787,00 €	877.787,00 €	327.872,69 €	327.872,69 €	549.914,31 €	549.914,31 €	0,00 €	549.914,31 €
06000100	060001	2022/11	REBROTE		204.473,40 €	1.580,00 €	133.358,73 €	71.114,67 €	71.114,67 €	0,00 €	71.114,67 €
06000018		2024/90	MICROCOSMOS	143.438,11 €	143.438,11 €	9.057,66 €	134.380,45 €	62.857,88 €	71.522,57 €	134.380,45 €	
07052300	070523	2023/68	GLOBAL FOREST BIODIVERSITY INITIATIVE (GFB) Hub & Data Center		150.000,00 €	26.428,29 €	26.428,29 €	123.571,71 €	123.571,71 €	0,00 €	123.571,71 €
07220100		2024/47	YES-HI Trsobares Eslovènia		773,88 €		773,88 €	0,00 €	0,00 €	0,00 €	0,00 €
07220200		2024/45	YES-HI Correal Eslovènia		773,88 €		773,88 €	0,00 €	0,00 €	0,00 €	0,00 €
07220300		2024/48	YES-HI Páco Argentina		3.500,00 €	3.326,56 €	3.500,00 €	0,00 €	0,00 €	0,00 €	0,00 €
11000400	110004		SUSFORAGE		161.000,00 €	104,12 €	161.000,00 €	0,00 €	0,00 €	0,00 €	0,00 €
11000600	110006	2021/19	IBERALP		83.706,20 €		83.706,20 €	0,00 €	0,00 €	0,00 €	0,00 €
11000900	110009		PD INFRAPAST		42.402,71 €		42.402,71 €	0,00 €	0,00 €	0,00 €	0,00 €
11001000		2024/30	INTERPAST		25.000,00 €	17.877,11 €	25.000,00 €	0,00 €	0,00 €	0,00 €	0,00 €
11001100		2023/40	PD2023 CREPASOL		46.641,84 €	24.074,95 €	27.612,20 €	19.029,64 €	19.029,64 €	0,00 €	19.029,64 €
11001200		2024/91	CHAGRASS	225.000,00 €	225.000,00 €		0,00 €	225.000,00 €	100.068,49 €	124.931,51 €	225.000,00 €
00100002/15005500	120030/150055/560006/370014	2020/6	ONE FOREST	1.060,88 €	288.998,38 €	1.060,86 €	288.998,38 €	0,00 €	0,00 €	0,00 €	0,00 €
12003200	120032	2022/16	BIOCONSENT		161.000,00 €	26.584,46 €	161.000,00 €	0,00 €	0,00 €	0,00 €	0,00 €
00100003	120035/120041/370011/600005	2021/2	ECOZADAPT		348.437,00 €	74.372,24 €	233.565,63 €	114.871,37 €	114.871,37 €	0,00 €	114.871,37 €
12003600	120036	2022/5	EUFORE		177.625,00 €	54.315,29 €	160.408,03 €	17.216,97 €	17.216,97 €	0,00 €	17.216,97 €
12004000	120040	2022/1	HEU COEVOLVERS		424.000,00 €	35.514,02 €	136.333,64 €	287.666,36 €	287.666,36 €	0,00 €	287.666,36 €
12004300	120043	2023/23	Ajut INVESTIGO Núria Semis	91,97 €	11.680,10 €	91,97 €	11.680,10 €	0,00 €	0,00 €	0,00 €	0,00 €
12004500		2024/24	SCALARE	175.000,00 €	175.000,00 €	22.677,49 €	22.677,49 €	152.322,51 €	65.062,24 €	87.260,27 €	152.322,51 €
12312200	123122		FI SIMON HERBERK		13.930,32 €		13.930,32 €	0,00 €	0,00 €	0,00 €	0,00 €
15002700	150027		LIFE MIXFORCHANGE		310.327,80 €		310.327,80 €	0,00 €	0,00 €	0,00 €	0,00 €
15003400	150034		EFA QUALITY PINEA		83.200,00 €		83.200,00 €	0,00 €	0,00 €	0,00 €	0,00 €
15003800	150038/540045		LIFE BIORGEST		244.594,80 €		244.594,80 €	0,00 €	0,00 €	0,00 €	0,00 €
15004500	150045		INTERREG SUODE FORMANRISK		163.217,34 €		163.217,34 €	0,00 €	0,00 €	0,00 €	0,00 €
15004900	150049		COF LIFE BIORGEST (2019-2023)		105.092,00 €		105.092,00 €	0,00 €	0,00 €	0,00 €	0,00 €
15005000	150050		PD19 MassesForestalsMixtes		27.456,69 €		27.456,69 €	-4,31 €	-4,31 €	0,00 €	-4,31 €
15005600	150056	2020/10	PRIMA TRANSITION		49.600,00 €	905,00 €	49.600,00 €	0,00 €	0,00 €	0,00 €	0,00 €
00100009	150057/190077/470037	2020/16	LIFE AGROFORADAPT		743.612,00 €	89.357,91 €	473.103,82 €	270.508,18 €	270.508,18 €	0,00 €	270.508,18 €
15005800	150058	2024/56	LIFE AGROFORADAPT-DIP. TARRAGONA		75.000,00 €	5.526,32 €	72.150,00 €	2.850,00 €	2.850,00 €	0,00 €	2.850,00 €
15006000	150060	2020/5	PTA SÓNIA NAVARRO	-5.114,75 €	30.885,25 €	-5.114,75 €	30.885,25 €	0,00 €	0,00 €	0,00 €	0,00 €
15006500	150065		CONVENI CONSELH GENEAL D'ARAN		50.000,00 €		25.336,80 €	24.663,20 €	24.663,20 €	0,00 €	24.663,20 €
15006600	150066	2023/67	PATRIMONI NATURAL BARCELONA	-4.000,00 €	186.096,00 €	52.000,00 €	134.096,00 €	52.000,00 €	52.000,00 €	0,00 €	52.000,00 €
15006700	150067	2021/1	LIFE GOPROFOR MED		279.152,51 €	11.702,41 €	33.647,72 €	245.504,79 €	150.317,14 €	95.187,65 €	245.504,79 €
15006800	150068	2021/5	LIFE ECOADAPT50		256.780,74 €	2.302,89 €	14.654,18 €	242.126,56 €	122.322,92 €	119.803,64 €	242.126,56 €
15007200		2022/8	LIFE SIP PYRENEASCLIMA		151.942,14 €	3.379,68 €	3.391,88 €	148.550,26 €	61.765,38 €	86.784,88 €	148.550,26 €
00100001	150069/470040/540055	2021/23	UNCINATA	-4.382,14 €	1.952.650,53 €	303.641,45 €	535.296,35 €	1.417.354,18 €	988.206,18 €	429.148,00 €	1.417.354,18 €
00100700	150070	2023/20	Ajut INVESTIGO Pedro Tardos		66.217,84 €	21.980,64 €	66.217,84 €	0,00 €	0,00 €	0,00 €	0,00 €
00300002	150073/170023	2022/4	RESALLIANCE		173.906,25 €	62.232,85 €	161.723,40 €	12.182,85 €	12.182,85 €	0,00 €	12.182,85 €
15712300	157123	2023/34	FI Marc Rota		25.374,75 €	3.000,00 €	25.374,75 €	0,00 €	0,00 €	0,00 €	0,00 €
15712400	157124	2024/83	FI2024 Marc Rota		22.636,00 €	9.431,67 €	22.636,00 €	0,00 €	0,00 €	0,00 €	0,00 €
15712400	157124	2024/95	FI2024 Marc Rota	28.088,47 €	28.088,47 €	14.780,69 €	14.780,69 €	13.307,78 €	12.667,53 €	640,25 €	13.307,78 €
16000400	160004	2018/3	FPI RUTH DELGADO	-786,31 €	71.809,96 €	17.809,96 €	71.809,96 €	0,00 €	0,00 €	0,00 €	0,00 €
17001700	170017		RECIFE		99.709,87 €		99.709,87 €	0,00 €	0,00 €	0,00 €	0,00 €
17001900	170019	2020/1	FIRELOGUE		213.875,00 €	50.067,48 €	213.875,00 €	0,00 €	0,00 €	0,00 €	0,00 €
17002600	2023/66		ANÀLISIS I PROPOSTES GOVERNANÇA		11.500,00 €	6.085,98 €	11.500,00 €	0,00 €	0,00 €	0,00 €	0,00 €
17002700	2024/20		SPARKLEFIRE	96.080,44 €	96.080,44 €	0,00 €	96.080,44 €	92.126,51 €	3.953,93 €	96.080,44 €	
17002800	2024/21		FIRE-SCENE		211.113,67 €	25.153,34 €	25.153,34 €	185.960,33 €	176.982,93 €	8.977,40 €	185.960,33 €
18001000	180010	2023/25	Ajut INVESTIGO Sira Capdevila		66.217,84 €	18.025,97 €	66.217,84 €	0,00 €	0,00 €	0,00 €	0,00 €
18001100	180011		ERASMUS MAPS4NETS		12.470,00 €		12.470,00 €	0,00 €	0,00 €	0,00 €	0,00 €
18001200	180012	2023/1	GESTES		202.509,73 €	57.005,60 €	106.521,79 €	95.987,94 €	94.509,76 €	1.478,18 €	95.987,94 €
18001600	180016	2024/19	SILVA	20.953,59 €	20.953,59 €	3.916,28 €	3.916,28 €	17.037,31 €	17.037,31 €	0,00 €	17.037,31 €
00200017	190063		EFA FAUNAPYR		41.633,07 €		41.633,07 €	0,00 €	0,00 €	0,00 €	0,00 €
19007000	190070		PD19 GuaretsVius		29.484,65 €		29.484,65 €	-0,35 €	-0,35 €	0,00 €	-0,35 €
19007600	190076	2020/15	LIFE RICOTTI		431.729,94 €	82.868,18 €	365.854,78 €	65.875,16 €	65.875,16 €	0,00 €	65.875,16 €
19008000	190080	2022/15	INTEREST	-19.984,88 €	164.225,52 €	2.785,19 €	161.931,38 €	2.294,14 €	2.294,14 €	0,00 €	2.294,14 €
19008100	190081	2023/21	Ajut INVESTIGO Magdalena June		66.217,84 €	21.796,71 €	66.217,84 €	0,00 €	0,00 €	0,00 €	0,00 €
19008600		2023/46	PD2023 ACUSTIX		24.039,87 €	19.668,84 €	19.668,84 €	4.371,03 €	4.371,03 €	0,00 €	4.371,03 €
19591900	195919		FI 2019 ANA SANZ		20.869,00 €		20.869,00 €	0,00 €	0,00 €	0,00 €	0,00 €

Codi FUNDANET	Codi intern	Projecte	Import total concedit	Executat 2025	Executat acumulat fins el 31/12/2025	Pendent d'execució	A curt termini	Pendent d'executar A llarg termini	TOTAL
0020003 / 2700200	270002/370016	2020/3 SUPERB	398.000,00 €	105.265,69 €	398.000,00 €	0,00 €	0,00 €	0,00 €	0,00 €
27000500	270005	2023/31 FB REFORADAPT	137.346,79 €	30.017,97 €	137.346,79 €	0,00 €	0,00 €	0,00 €	0,00 €
27000600	270006	2023/18 Ajut INVESTIGO Aitor Àvila	66.217,84 €	21.980,64 €	66.217,84 €	0,00 €	0,00 €	0,00 €	0,00 €
00300007 / 27000700	270007	2022/12 FUNFORCHANGE	150.000,00 €	2.378,16 €	4.205,72 €	145.794,28 €	145.794,28 €	0,00 €	145.794,28 €
27000900	270009	2023/36 FUNDIVE	122.210,00 €	1.991,94 €	2.736,78 €	119.473,22 €	119.473,22 €	0,00 €	119.473,22 €
28000500	280005	FIRE RISK CULTURE	29.920,00 €		29.913,50 €	6,50 €	6,50 €	0,00 €	6,50 €
28000600	280006	2023/6 INTERCEDE	375.000,00 €	20.879,09 €	49.666,17 €	325.333,83 €	215.958,83 €	109.375,00 €	325.333,83 €
33000200	330002	PECT INBIOXARXA	100.240,45 €		100.240,46 €	-0,01 €	-0,01 €	0,00 €	-0,01 €
33000300	330003	LAB CT & BIOMARKET	458.577,01 €		458.577,01 €	0,00 €	0,00 €	0,00 €	0,00 €
33000500	330005	PECT INBIOXARXA / PECT LAB CT	342.098,66 €		268.173,35 €	73.925,31 €	73.925,31 €	0,00 €	73.925,31 €
33000600	330006	DACC - HUB FORESTAL	550.000,00 €		0,00 €	550.000,00 €	550.000,00 €	0,00 €	550.000,00 €
34000600		2024/86 REACTION	175.000,00 €	19.616,89 €	19.616,89 €	155.383,11 €	87.620,56 €	67.762,55 €	155.383,11 €
35000600	350006	CALL4FOREST	22.500,00 €		7.875,00 €	14.625,00 €	14.625,00 €	0,00 €	14.625,00 €
35000800	350008	2024/39 GREENPATH	25.044,00 €		55,50 €	24.988,50 €	24.988,50 €	0,00 €	24.988,50 €
35004000	350040	INTERREG POCTEFA PYREMPFOR	162.740,16 €		162.740,16 €	0,00 €	0,00 €	0,00 €	0,00 €
34004900	350049	ERASMUS NET4FOREST	52.408,60 €		52.408,60 €	0,00 €	0,00 €	0,00 €	0,00 €
35005200	350052	ERASMUS VALOR	111.315,00 €		111.315,00 €	0,00 €	0,00 €	0,00 €	0,00 €
35005500	350055	2021/20 ERASMUS ELITE	43.435,00 €		40.969,00 €	2.466,00 €	2.466,00 €	0,00 €	2.466,00 €
35005600	350056	SUROCAT	49.949,00 €		49.949,01 €	-0,01 €	-0,01 €	0,00 €	-0,01 €
35005700	350057	2023/2 PYREMPFOR GO	164.571,44 €	44.613,50 €	87.748,23 €	76.823,19 €	72.168,23 €	4.654,86 €	76.823,19 €
36001400	360014	PTA RITA HENRIQUES	44.378,08 €		35.625,24 €	8.752,84 €	8.752,84 €	0,00 €	8.752,84 €
00300003 / 36001800 / 36002500	360018/360025	2020/13 H200 INTACT	-23.295,98 €	63.619,02 €	35.524,49 €	69.932,02 €	-6.313,00 €	-6.313,00 €	0,00 €
36002100	360021	PD TÓFONA	35.850,56 €		35.850,56 €	0,00 €	0,00 €	0,00 €	0,00 €
36002600	360026	2023/24 Ajut INVESTIGO Angel Ponce	66.217,84 €	19.405,51 €	66.217,84 €	0,00 €	45,00 €	-45,00 €	0,00 €
36003000	360030	2023/48 PD2023 DIPROTES	40.000,00 €	19.834,97 €	27.707,07 €	12.292,93 €	12.292,93 €	0,00 €	12.292,93 €
36003100	360031	2023/43 DESCOMFONGS	49.515,00 €	22.992,04 €	25.103,29 €	24.411,71 €	24.411,71 €	0,00 €	24.411,71 €
36003200	2024/25	COSMOS	146.250,00 €	10.226,06 €	10.226,06 €	136.023,94 €	67.106,13 €	68.917,81 €	136.023,94 €
00200005 / 37110000 / 37110100 / 37110300	371100/371101/371102/371103	2020/11 DECISIONES	676.550,00 €	102.499,98 €	383.386,65 €	293.163,35 €	293.163,35 €	0,00 €	293.163,35 €
37001800	370018	2021/21 SGR FORPLADEM	60.000,00 €	25.577,07 €	60.000,00 €	0,00 €	0,00 €	0,00 €	0,00 €
37005200	370052	2023/26 Ajut INVESTIGO Joana Camps	66.217,84 €	15.726,74 €	66.217,84 €	0,00 €	0,00 €	0,00 €	0,00 €
37005300	370053	CONVENI AMB - ANUALITAT 2024	25.000,00 €		22.753,21 €	2.246,79 €	2.246,79 €	0,00 €	2.246,79 €
37005800		2023/73 JdC23 José Salgado	72.000,00 €	24.815,00 €	24.815,00 €	47.185,00 €	38.394,87 €	8.790,13 €	47.185,00 €
37006000		2025/2 FI 2025 OLIVIA CASON	27.321,28 €	13.132,66 €	13.132,66 €	14.188,62 €	565,40 €	13.623,22 €	14.188,62 €
37102000	371020	FI GORAN	31.113,50 €		31.113,50 €	0,00 €	0,00 €	0,00 €	0,00 €
39005000	390050	EUROPAID IRAN	241.122,71 €		241.122,71 €	0,00 €	0,00 €	0,00 €	0,00 €
40004500	400045	PROMOBIOMASSE	160.907,95 €		160.907,95 €	0,00 €	0,00 €	0,00 €	0,00 €
43000500	430005	2022/7 LIFE BIG4LIFE	126.116,41 €	28.904,72 €	64.614,84 €	61.501,57 €	61.501,57 €	0,00 €	61.501,57 €
43000800	2023/71	LIFE-BiospherAdapt	121.381,14 €	11.680,23 €	11.680,23 €	109.700,91 €	36.491,90 €	73.209,01 €	109.700,91 €
44000200	440002	2019/3 LIFE BIOREFORMED	810,05 €	6.436,16 €	210.810,50 €	0,00 €	0,00 €	0,00 €	0,00 €
44000300	440003	2022/22 LIFE BIOREFORMED - DIBA	80.000,00 €	295,36 €	80.000,00 €	0,00 €	0,00 €	0,00 €	0,00 €
44000400	440004	2021/18 THERMOPRODUCTS	138.000,00 €	17.620,48 €	138.000,00 €	0,00 €	0,00 €	0,00 €	0,00 €
44000500	440005	2022/10 TANFORLOC	100.000,00 €	2.860,61 €	100.000,00 €	0,00 €	0,00 €	0,00 €	0,00 €
44000600	440006	2021/22 BIOFOR	40.000,00 €	30.781,40 €	40.000,00 €	0,00 €	0,00 €	0,00 €	0,00 €
44000700	440007	2023/27 Ajut INVESTIGO Adrià Canals	66.217,84 €	21.980,64 €	66.217,84 €	0,00 €	0,00 €	0,00 €	0,00 €
44000800	440008	2022/6 PYSOLO	189.375,00 €	67.603,61 €	134.780,92 €	54.594,08 €	35.239,12 €	19.354,96 €	54.594,08 €
47002200		ForRes-Fomento de la resistencia de pinares	-770,77 €		-770,77 €	0,00 €	0,00 €	0,00 €	0,00 €
47002300	470023	FPI Lena Vilà	98.250,00 €		95.146,45 €	3.103,55 €	3.103,55 €	0,00 €	3.103,55 €
47002700	470027/600027	INTERREG EFA CANOPEE	97.562,34 €		97.562,34 €	0,00 €	0,00 €	0,00 €	0,00 €
47002800	470028	LIFE CLIMARK	139.798,99 €		139.798,99 €	0,00 €	0,00 €	0,00 €	0,00 €
47003300 / 60003300	470033/600033	INTERREG POCTEFA ACLLIMAFOR	47.793,04 €		40.900,82 €	6.892,22 €	6.892,22 €	0,00 €	6.892,22 €
47003400	470034	PD 2019 Pastoralisme	24.349,89 €		24.350,00 €	-0,11 €	-0,11 €	0,00 €	-0,11 €
47003500	470035	2020/7 HOLISOILS	191.154,00 €	19.016,83 €	191.154,00 €	0,00 €	0,00 €	0,00 €	0,00 €
47003900	470039	2021/16 FIREPYR	90.750,00 €	10.965,09 €	61.726,38 €	29.023,62 €	29.023,62 €	0,00 €	29.023,62 €
00100004 / 47004200	470042/470044	2021/3 FIREADAPT	119.978,00 €	35.381,00 €	78.964,54 €	41.013,46 €	41.013,46 €	0,00 €	41.013,46 €
47004500	470045	2023/22 Ajut INVESTIGO Raquel Tejedor	66.217,84 €	21.980,64 €	66.217,84 €	0,00 €	0,00 €	0,00 €	0,00 €
47004900	470049	2023/10 PREPAST	133.995,68 €	82.978,36 €	112.753,91 €	21.241,77 €	21.241,77 €	0,00 €	21.241,77 €
50000200	500002	2023/3 SINTETIC	1.041.900,91 €	209.376,97 €	373.235,89 €	668.665,02 €	576.627,84 €	92.037,18 €	668.665,02 €
54003500	540035	LIFE ALNUS	645.030,00 €		645.030,00 €	0,00 €	0,00 €	0,00 €	0,00 €
54004000	540040	INTERREG POCTEFA HABIOS	165.326,94 €		165.326,94 €	0,00 €	0,00 €	0,00 €	0,00 €
54004400	540044	CERES	77.812,44 €		77.812,44 €	0,00 €	0,00 €	0,00 €	0,00 €
54005900	540059	FLOPENATS FORESTALS - ZOO	7.700,00 €		7.700,00 €	0,00 €	0,00 €	0,00 €	0,00 €
54006100	540061	2023/11 RATAWBIO	235.995,55 €	155.325,47 €	224.781,79 €	11.213,76 €	11.213,76 €	0,00 €	11.213,76 €
54006200	540062	2023/3 RED-BIO-RED	94.249,35 €	47.087,98 €	66.563,51 €	27.685,84 €	27.685,84 €	0,00 €	27.685,84 €
54006400		2023/42 PD2023_CAVIFOREST	57.867,94 €	44.592,04 €	44.592,04 €	13.275,90 €	13.275,90 €	0,00 €	13.275,90 €
54006500		2023/39 PD2023_APEXS	40.046,57 €	22.689,21 €	22.689,21 €	17.357,36 €	17.357,36 €	0,00 €	17.357,36 €
55000200	550002	2023/4 SANA SILVA	65.057,55 €	17.317,48 €	33.780,52 €	31.277,03 €	31.277,03 €	0,00 €	31.277,03 €
56000300	560003	2016/11 PECT SMART RURAL	231.982,15 €		231.982,16 €	-0,01 €	-0,01 €	0,00 €	-0,01 €
56C00300	56C003	PECT SMART RURAL DIBA	231.982,15 €		231.982,16 €	-0,01 €	-0,01 €	0,00 €	-0,01 €
56000400	560004	PECT LLEIDA PLANIFICACIÓ	382.446,28 €		382.446,28 €	0,00 €	0,00 €	0,00 €	0,00 €
56C00400	56C004	PECT LLEIDA PLANIFICACIÓ DdLL	334.089,78 €		334.089,78 €	0,00 €	0,00 €	0,00 €	0,00 €
56000800	560008	BIO4ECO (prórroga)	71.867,50 €		71.867,50 €	0,00 €	0,00 €	0,00 €	0,00 €
56000900	560009	MUCAS	3.548,67 €		2.758,63 €	790,04 €	790,04 €	0,00 €	790,04 €
56001100	560011	2022/17 DI GERARD ALCOVERRO	33.960,00 €	6.418,67 €	30.529,67 €	3.430,33 €	3.430,33 €	0,00 €	3.430,33 €
56001300	560013	2024/58 DITA BIOMASSA FORESTAL	20.000,00 €		20.000,00 €	0,00 €	0,00 €	0,00 €	0,00 €
56001400	560014	2023/35 BIO4RES	214.407,00 €	78.916,11 €	98.159,86 €	116.247,14 €	116.247,14 €	0,00 €	116.247,14 €
56001800	560018	2023/38 Pd2023_PROCESSADORA	38.939,50 €	19.514,05 €	19.514,05 €	19.425,45 €	19.425,45 €	0,00 €	19.425,45 €
56001900	560019	2023/54 PD2023_CUBICACIÓ	45.798,50 €	25.869,98 €	25.869,98 €	19.928,52 €	19.928,52 €	0,00 €	19.928,52 €
56002200	2024/34	REINFORCE	230.800,00 €	33.801,29 €	33.801,29 €	196.998,71 €	113.175,81 €	83.822,90 €	196.998,71 €
58000400	580004	2021/17 HORTBIOSOL	71.300,00 €	3.782,96 €	67.570,78 €	3.729,22 €	3.729,22 €	0,00 €	3.729,22 €
58000500	580005	PD ADOBS	49.889,40 €		49.889,40 €	0,00 €	0,00 €	0,00 €	0,00 €
58000600	580006	2023/19 Ajut INVESTIGO Judit Boix	66.217,84 €	21.980,64 €	66.217,84 €	0,00 €	0,00 €	0,00 €	0,00 €
60000400	600004	2020/8 FPI ANA LUCIA MENDEZ	98.960,00 €	20.475,00 €	95.291,82 €	3.668,18 €	3.668,18 €	0,00 €	3.668,18 €
60000600	600006	2022/13 VULNIFOR	-8.641,00 €	24.730,20 €	50.050,04 €	47.558,97 €	47.558,97 €	0,00 €	47.558,97 €
60000700	600007	2022/20 FPI MIGUEL ANGEL BLANCO	111.758,00 €	24.901,20 €	50.249,17 €	61.5			

Codi FUNDANENT	Codi Intern	Ajuda	Projecte	Executat 2025	Executat acumulat fins al 31/12/2025	Cobrat 2025	Cobrat fins a 31/12/2025	Desviacions de finançament negatives de l'exercici	Desviacions de finançament positives de l'exercici	Desviacions de finançament negatives acumulades	Desviacions de finançament positives acumulades
01001200	010012		GINYS		27.924,93 €	300,00 €	27.924,93 €	0,00	300,00 €	- €	- €
04000600	040006		PRIMERA EXPERIÈNCIA PROFESSIONAL		248.167,67 €		273.817,46 €	- €	- €	0,00	25.649,79 €
00100005		2023/8	OVIHUEC	129.878,61 €	198.855,32 €		69.329,09 €	129.878,61 €	0,00	129.878,61 €	0,00
00100007		2023/12	BIOFORPIRI	147.185,20 €	275.774,40 €		88.828,70 €	147.185,20 €	0,00	186.945,70 €	0,00
00100008		2023/15	BOSCARAN	419.957,54 €	635.035,19 €		220.273,21 €	419.957,54 €	0,00	414.761,98 €	0,00
00100010		2023/17	COOPTREE	30.026,74 €	46.736,24 €		- €	30.026,74 €	0,00	46.736,24 €	0,00
00100011		2023/32	FORH2O	73.548,69 €	110.667,61 €		161.056,80 €	73.548,69 €	0,00	0,00	50.389,19 €
00100012		2023/33	TOFU-TOFU	161.398,21 €	182.137,44 €		148.528,80 €	161.398,21 €	0,00	33.608,64 €	0,00
00100017		2023/13	RUMIAR	143.411,80 €	215.750,77 €		71.841,43 €	143.411,80 €	0,00	143.909,34 €	0,00
00100019		2023/61	BEPP	269.451,83 €	381.290,23 €		122.371,70 €	269.451,83 €	0,00	258.918,53 €	0,00
00200010		2024/57	FI2024_Carlos Martin	9.799,13 €	23.003,46 €	1.715,20 €	22.824,00 €	8.083,93 €	0,00	179,46 €	0,00
00200010		2024/94	FI2024_Carlos Martin	13.953,43 €	13.953,43 €	22.212,58 €	22.212,58 €	0,00	8.259,15 €	0,00	8.259,15 €
00300001		2023/5	RES-MAB	266.868,24 €	413.717,73 €		417.000,00 €	266.868,24 €	0,00	0,00	3.282,27 €
00300005		2023/14	IMFOREST	303.334,82 €	466.217,46 €		142.528,50 €	303.334,82 €	0,00	323.688,96 €	0,00
00300026		2023/60	FORESTED	169.247,54 €	240.563,52 €		74.946,22 €	169.247,54 €	0,00	165.617,30 €	0,00
00300036/44001200		2024/81	BIOFIX	13.266,65 €	13.266,65 €		39.932,40 €	13.266,65 €	0,00	0,00	26.665,75 €
04000700	040007		PRIMERA EXPERIÈNCIA 2A CONVOC.		404.807,55 €		449.524,44 €	- €	- €	0,00	44.716,89 €
04000009		2024/85	ESPACIO DE DATOS FORESTALES	327.872,69 €	327.872,69 €	877.787,00 €	877.787,00 €	0,00	549.914,31 €	0,00	549.914,31 €
06000100	060001	2022/11	REBROTE	1.580,00 €	133.358,73 €	3.067,10 €	146.198,48 €	0,00	1.487,10 €	0,00	12.839,75 €
06000018		2024/90	MICROCOSMOS	9.057,66 €	9.057,66 €		- €	9.057,66 €	0,00	9.057,66 €	0,00
07052300	070523	2023/68	GLOBAL FOREST BIODIVERSITY INITIATIVE (GFB) Hub & Data Center	26.428,29 €	26.428,29 €		150.000,00 €	26.428,29 €	0,00	0,00	123.571,71 €
07220100		2024/47	YES-HI_Trasobares.Eslovenia		773,88 €	773,88 €	773,88 €	0,00	773,88 €	- €	- €
07220200		2024/45	YES-HI_Correal.Eslovenia		773,88 €	773,88 €	773,88 €	0,00	773,88 €	- €	- €
07220300		2024/48	YES-HI_Paco.Argentina	3.326,56 €	3.500,00 €	2.000,00 €	5.000,00 €	1.326,56 €	0,00	- €	- €
11000400	110004		SUSFORAGE	104,12 €	161.000,00 €		161.000,00 €	104,12 €	0,00	- €	- €
11000600	110006	2021/19	IBERIALP	83.706,20 €	83.706,20 €	10.917,60 €	83.705,60 €	0,00	10.917,60 €	0,60 €	0,00
11000900	110009		PD INFRAPAST		42.402,71 €		42.400,05 €	- €	- €	2,66 €	0,00
11001000		2024/30	INTERPAST	17.877,11 €	25.000,00 €		20.000,00 €	17.877,11 €	0,00	5.000,00 €	0,00
11001100		2023/40	PD2023 CREPASOL	24.074,95 €	27.612,20 €		23.320,92 €	24.074,95 €	0,00	4.291,28 €	0,00
11001200		2024/91	CHAGRAS	0,00 €	0,00 €	114.750,00 €	114.750,00 €	0,00	114.750,00 €	0,00	114.750,00 €
00100002/15005500	120030/150055/560006/370014	2020/6	ONE FOREST	1.060,86 €	288.998,38 €	44.251,50 €	288.998,38 €	0,00	43.190,64 €	0,00	0,00 €
12003200	120032	2022/16	BIOCONSENT	26.584,46 €	161.000,00 €		161.000,00 €	26.584,46 €	0,00	- €	- €
00100003	120035/120041/370017/600005	2021/2	ECOADAPT	74.372,24 €	233.565,63 €		191.640,35 €	74.372,24 €	0,00	41.925,28 €	0,00
12003600	120036	2022/5	EUFOR	54.315,29 €	160.408,03 €		149.033,37 €	54.315,29 €	0,00	11.374,66 €	0,00
12004000	120040	2022/1	HEU COEVOLVERS	35.514,02 €	136.333,64 €	117.429,52 €	322.348,70 €	0,00	81.915,50 €	0,00	186.015,06 €
12004300	120043	2023/23	Ajut INVESTIGU Nària Semis	91,97 €	11.680,10 €		11.680,10 €	54.629,71 €	0,00	0,00 €	0,00
12004500		2024/24	SCALARE	22.677,49 €	22.677,49 €	102.500,00 €	102.500,00 €	0,00	79.822,51 €	0,00	79.822,51 €
12312200	123122		FI SIMON HERBERK		13.930,32 €		14.003,83 €	- €	- €	0,00	73,51 €
15002700	150027		LIFE MIXFORCHANGE		310.327,80 €		310.327,48 €	- €	- €	0,32 €	0,00
15003400	150034		EFA QUALITY PINEA		83.200,00 €		83.199,99 €	- €	- €	0,01 €	0,00
15003800	150038/540045		LIFE BIORGEST		244.594,80 €		244.594,00 €	- €	- €	0,80 €	0,00
15004500	150045		INTERREG SUJDO FORMANRISK		163.217,34 €		161.119,13 €	- €	- €	2.098,21 €	0,00
15004900	150049		COF LIFE BIORGEST (2019-2023)		105.092,00 €		105.092,00 €	- €	- €	- €	0,00
15005000	150050		PD19 MassesForestalsMixtes		27.461,00 €		27.456,69 €	- €	- €	4,31 €	0,00
15005600	150056	2020/10	PRIMA TRANSITION	905,00 €	49.600,00 €		49.600,00 €	905,00 €	0,00	- €	- €
00100009	150057/190077/470037	2020/16	LIFE AGROFORADAPT	89.357,91 €	473.103,82 €		594.889,60 €	89.357,91 €	0,00	0,00	121.785,78 €
15005800	150058	2024/56	LIFE AGROFORADAPT-DIP. TARRAGONA	5.526,32 €	72.150,00 €	6.710,43 €	69.473,68 €	0,00	1.184,11 €	2.676,32 €	0,00
15006000	150060	2020/5	PTA SÒNIA NAVARRO	-5.114,75 €	30.885,25 €		36.000,00 €	0,00	5.114,75 €	0,00	5.114,75 €
15006500	150065		CONVENI CONSELH GENEUAU D'ARAN		25.336,80 €		25.000,00 €	- €	- €	336,80 €	0,00
15006600	150066	2023/67	PATRIMONI NATURAL BARCELONA	52.000,00 €	134.096,00 €	48.000,00 €	134.096,00 €	4.000,00 €	0,00	- €	- €
15006700	150067	2021/1	LIFE GOPORFOR MED	11.702,41 €	33.647,72 €		83.745,75 €	11.702,41 €	0,00	50.098,03 €	0,00
15006800	150068	2021/5	LIFE ECOADAPT50	2.302,89 €	14.654,18 €		77.034,22 €	2.302,89 €	0,00	0,00	62.380,04 €
15007200		2022/8	LIFE SIP PYRENEESACLIMA	3.379,68 €	3.391,88 €		22.791,32 €	3.379,68 €	0,00	19.399,44 €	0,00
00100001	150069/470040/540055	2021/23	UNCINATA	303.641,45 €	535.296,35 €	978.516,34 €	1.565.626,13 €	0,00	674.874,89 €	0,00	1030.329,78 €
15007000	150070	2023/20	Ajut INVESTIGU Pedro Tardos	21.980,64 €	66.217,84 €		66.217,84 €	21.980,64 €	0,00	- €	- €
00300002	150073/170023	2022/4	RESALLIANCE	62.232,85 €	161.723,40 €		147.620,32 €	62.232,85 €	0,00	13.903,08 €	0,00
15712300	157123	2023/34	FI Marc Rota	3.000,00 €	25.374,75 €		25.374,75 €	3.000,00 €	0,00	- €	- €
15712400	157124	2024/83	FI2024 Marc Rota	9.431,67 €	22.636,00 €	3.015,38 €	21.124,18 €	6.416,29 €	0,00	1.511,82 €	0,00
15712400	157124	2024/95	FI2024 Marc Rota	14.780,69 €	14.780,69 €	22.046,93 €	22.046,93 €	0,00	7.266,24 €	0,00	7.266,24 €
16000400	160004	2018/3	FPI RUTH DELGADO	-786,31 €	71.809,96 €	786,31 €	75.669,17 €	- €	- €	0,00	3.859,21 €
17001700	170017		RECIFE		99.709,87 €		99.710,16 €	- €	- €	0,00	0,29 €
17001900	170019	2020/1	FIRELOGUE	50.067,48 €	213.875,00 €		181.793,75 €	50.067,48 €	0,00	32.081,25 €	0,00
17002600		2023/66	ANALISIS I PROPOSTES GOVERNANÇA	6.085,98 €	11.500,00 €		8.050,00 €	6.085,98 €	0,00	3.450,00 €	0,00
17002700		2024/20	SPARKLIFIRE		0,00 €	67.256,31 €	67.256,31 €	0,00	67.256,31 €	0,00	67.256,31 €
17002800		2024/21	FIRE-SCENE	25.153,34 €	25.153,34 €		147.779,56 €	25.153,34 €	0,00	0,00	122.626,22 €
18001000	180010	2023/25	Ajut INVESTIGU Sira Capdevila	18.025,97 €	66.217,84 €		66.217,84 €	18.025,97 €	0,00	- €	- €
18001100	180011		ERASMUS MAPSANEETS		12.470,00 €		9.976,00 €	- €	- €	2.494,00 €	0,00
18001200	180012	2023/1	GESTES	57.005,60 €	106.521,79 €		- €	57.005,60 €	0,00	106.521,79 €	0,00
18001600		2024/19	SILVA	3.916,28 €	3.916,28 €	13.943,57 €	13.943,57 €	0,00	10.027,29 €	0,00	10.027,29 €
00200017	190063		EFA FAUNAPYR		41.633,07 €		41.633,06 €	- €	- €	0,01 €	0,00
19007000	190070		PD19 GuaretsVius		29.485,00 €		29.484,65 €	- €	- €	0,35 €	0,00
19007600	190076	2020/15	LIFE RICOTTI	82.868,18 €	365.854,78 €		350.413,60 €	82.868,18 €	0,00	15.441,18 €	0,00
19008000	190080	2022/15	INTEREST	2.785,19 €	161.931,38 €	19.984,88 €	164.225,52 €	22.770,07 €	0,00	0,00	2.294,14 €
19008100	190081	2023/21	Ajut INVESTIGU Magdalena June	21.796,71 €	66.217,84 €		66.217,84 €	21.796,71 €	0,00	- €	- €
19008600		2023/46	PD2023_ACUSTIX	19.668,84 €	19.668,84 €	12.019,94 €	12.019,94 €	7.648,90 €	0,00	7.648,90 €	0,00
19591900	195919		FI 2019 ANA SANZ		20.869,00 €		20.869,00 €	- €	- €	0,00 €	0,00
19752100	197521		FI NATALIA REVILLA		20.774,97 €		20.774,55 €	- €	- €	0,42 €	0,00
19752300	197523		FI NATALIA REVILLA		26.535,35 €		27.128,22 €	- €	- €	0,00	592,87 €
20001400		2023/41	PD2023 TOFONA&SURO	23.794,25 €	26.521,39 €	24.152,43 €	24.152,43 €	0,00	358,18 €	2.368,96 €	0,00
21000100	210001	</									

Codi FUNDANET	Codi Intern	Projecte	Executat 2025	Executat acumulat fins el 31/12/2025	Cobrat 2025	Cobrat fins a 31/12/2025	Desviacions de finançament negatives de l'exercici	Desviacions de finançament positives de l'exercici	Desviacions de finançament negatives acumulades	Desviacions de finançament positives acumulades
0020003 / 27000200	270002/370016	2020/3 SUPERB	105.265,69 €	398.000,00 €	47.968,14 €	338.207,11 €	57.297,55 €	0,00	59.792,89 €	0,00
27000500	270005	2023/31 FB REFORADAPT	30.017,97 €	137.346,79 €	68.673,00 €	30.017,97 €	68.673,00 €	0,00	68.673,79 €	0,00
27000600	270006	2023/18 AJUT INVESTIGO Altor Àvila	21.980,64 €	66.217,84 €	66.217,84 €	21.980,64 €	21.980,64 €	0,00	- €	- €
00300007 / 27000700	270007	2022/12 FURT CHANGEX	2.378,16 €	4.205,72 €	15.900,00 €	150.000,00 €	0,00	13.521,84 €	0,00	145.794,28 €
27000900	270009	2023/36 FUNDIVE	1.991,94 €	2.736,78 €	122.210,00 €	1.991,94 €	0,00	0,00	0,00	119.473,22 €
28000500	280005	FIRE RISK CULTURE		29.913,50 €	2.992,00 €	- €	- €	26.921,50 €	0,00	0,00
28000600	280006	2023/6 INTERCEDE	20.879,09 €	49.666,17 €	181.237,50 €	20.879,09 €	0,00	0,00	0,00	131.571,33 €
32000200	320002	PECT INBIOXARXA		100.240,46 €	20.995,87 €	- €	- €	79.244,59 €	0,00	0,00
32000300	320003	LAB CT & BIOMARKET		458.577,01 €	25.625,17 €	- €	- €	432.951,84 €	0,00	0,00
33000500	330005	PECT INBIOXARXA / PECT LAB CT		268.173,35 €	273.678,92 €	- €	- €	0,00	0,00	5.505,57 €
33000600	330006	DACC - HUB FORESTAL		0,00 €	550.000,00 €	- €	- €	0,00	0,00	550.000,00 €
34000600	2024/86	REACTION	19.616,89 €	19.616,89 €	102.500,00 €	102.500,00 €	0,00	82.883,11 €	0,00	82.883,11 €
35000600	350006	CALL4FOREST		7.875,00 €	18.000,00 €	- €	- €	0,00	0,00	10.125,00 €
35000800	350008	2024/39 GREENPATH		55,50 €	10.017,60 €	0,00	0,00	10.017,60 €	0,00	9.962,10 €
35004000	350040	INTERREG POCTEFA PYREMPFOR		162.740,16 €	162.265,55 €	- €	- €	474,61 €	0,00	0,00
34004900	350049	ERASMUS NETFOREST		52.408,60 €	51.963,40 €	- €	- €	445,20 €	0,00	0,00
35005200	350052	ERASMUS VALOR		111.315,00 €	111.287,00 €	- €	- €	28,00 €	0,00	0,00
35005500	350055	2021/20 ERASMUS ELITE		40.969,00 €	42.941,80 €	0,00	8.193,80 €	0,00	0,00	1.972,80 €
35005600	350056	SUROCAT		49.949,01 €	24.974,50 €	- €	- €	24.974,51 €	0,00	0,00
35005700	350057	2023/2 PYREMPFOR GO	44.613,50 €	87.748,25 €	- €	- €	44.613,50 €	0,00	87.748,25 €	0,00
36001400	360014	PTA RITA HENRIQUES		35.625,24 €	44.378,08 €	- €	- €	0,00	0,00	8.752,84 €
00300003 / 36001800 / 36002500	360018/360025	2020/13 H200 INTACT	35.524,49 €	69.932,02 €	80.127,75 €	80.127,75 €	35.524,49 €	0,00	0,00	10.195,73 €
36002100	360021	PD TÓFONA		35.850,56 €	35.745,05 €	- €	- €	105,51 €	0,00	0,00
36002600	360026	2023/24 AJUT INVESTIGO Angel Ponce	19.405,51 €	66.217,84 €	66.217,84 €	19.405,51 €	0,00	- €	- €	- €
36003000	360030	2023/48 PD2023 DIPROTES	19.834,97 €	27.707,07 €	20.000,00 €	20.000,00 €	0,00	165,03 €	7.707,07 €	0,00
36003100	360031	2023/43 DESCOMFONGS	22.992,04 €	25.103,29 €	24.757,50 €	24.757,50 €	0,00	1.765,46 €	345,79 €	0,00
36003200	2024/25	COSMOS	10.226,06 €	10.226,06 €	87.500,00 €	87.500,00 €	0,00	77.273,94 €	0,00	77.273,94 €
00200005 / 37110000 / 37110100 / 37110200 / 37110300	371100/371101/371102/371103	2020/11 DECISIONES	102.499,98 €	383.386,65 €	131.780,00 €	537.710,00 €	0,00	29.280,02 €	0,00	154.323,35 €
37001800	370018	2021/21 SGR FORBLADEM	25.577,07 €	60.000,00 €	39.996,00 €	25.577,07 €	0,00	20.004,00 €	0,00	0,00
37005200	370052	2023/26 AJUT INVESTIGO Joana Camps	15.726,74 €	66.217,84 €	66.217,84 €	15.726,74 €	0,00	- €	- €	- €
37005300	370053	CONVENI AMB - ANUALITAT 2024		22.252,21 €	25.000,00 €	25.000,00 €	0,00	25.000,00 €	0,00	2.246,79 €
37005800	2023/73	JAC23 José Salgado	24.815,00 €	24.815,00 €	39.700,00 €	0,00	14.885,00 €	0,00	14.885,00 €	0,00
37006000	2025/2	FI 2025 OLIVIA CASON	13.132,66 €	13.132,66 €	22.136,13 €	22.136,13 €	0,00	9.003,47 €	0,00	9.003,47 €
37102000	371020	FI GORAN		31.113,50 €	31.113,50 €	- €	- €	- €	- €	- €
39005500	390055	EUROPAID IRAN		241.122,71 €	263.870,98 €	- €	- €	0,00	22.748,27 €	0,00
40004500	400045	PROMOBIOMASSE		160.907,95 €	160.653,74 €	- €	- €	254,21 €	0,00	0,00
43000500	430005	2022/7 LIFE BIG4LIFE	28.904,72 €	64.614,84 €	30.090,75 €	99.454,77 €	0,00	1.186,03 €	0,00	34.839,93 €
43000800	2023/71	LIFE-BiospherAdapt	11.680,23 €	11.680,23 €	36.414,34 €	36.414,34 €	0,00	24.734,11 €	0,00	24.734,11 €
44000200	440002	2019/3 LIFE BIOREFORMED	6.436,16 €	210.810,50 €	42.810,46 €	210.810,50 €	0,00	36.374,30 €	- €	- €
44000300	440003	2022/22 LIFE BIOREFORMED - DIBA	295,36 €	80.000,00 €	20.000,00 €	80.000,00 €	0,00	19.704,64 €	20.000,00 €	0,00
44000400	440004	2021/18 THERMOPRODUCTS	17.620,48 €	138.000,00 €	138.000,00 €	17.620,48 €	0,00	- €	- €	- €
44000500	440005	2022/10 TANFORLOC	2.860,61 €	100.000,00 €	80.000,00 €	0,00	2.860,61 €	0,00	20.000,00 €	0,00
44000600	440006	2021/22 BIOFOR	30.781,40 €	40.000,00 €	26.664,00 €	30.781,40 €	0,00	13.336,00 €	0,00	0,00
44000700	440007	2023/27 AJUT INVESTIGO Adria Canals	21.980,64 €	66.217,84 €	66.217,84 €	21.980,64 €	0,00	- €	- €	- €
44000800	440008	2022/6 PYSOLO	67.603,61 €	134.780,92 €	65.923,19 €	157.448,13 €	1.680,42 €	0,00	22.667,21 €	0,00
47002200		ForRes-Fomento de la resistencia de pinares		-770,77 €	- €	- €	- €	0,00	770,77 €	0,00
47002300	470023	FPI Lena Vilà		95.146,45 €	95.450,00 €	- €	- €	0,00	303,55 €	0,00
47002700	470027/600027	INTERREG EFA CANOPEE		97.562,34 €	97.197,78 €	- €	- €	364,56 €	0,00	0,00
47002800	470028	LIFE CLIMARK		139.798,99 €	139.799,00 €	- €	- €	0,00	0,00	0,01 €
47003300 / 60003300	470033/600033	INTERREG POCTEFA ACCLIMAFOR		40.900,82 €	47.793,04 €	- €	- €	0,00	6.892,22 €	0,00
47003400	470034	PD 2019 Pastoralisme		24.350,00 €	24.349,89 €	- €	- €	0,11 €	0,00	0,00
47003500	470035	2020/7 HOLISOILS	19.016,83 €	191.154,00 €	163.625,00 €	19.016,83 €	0,00	27.529,00 €	0,00	0,00
47003900	470039	2021/16 FIREPYR	10.965,09 €	61.726,38 €	90.750,00 €	10.965,09 €	0,00	0,00	29.023,62 €	0,00
00100004 / 47004200 / 47004400	470042/470044	2021/3 FIREADAPT	35.381,00 €	78.964,54 €	34.028,25 €	110.159,25 €	0,00	1.352,75 €	0,00	31.194,71 €
47004500	470045	2023/22 AJUT INVESTIGO Raquel Tejedor	21.980,64 €	66.217,84 €	66.217,84 €	21.980,64 €	0,00	- €	- €	- €
47004600	470046	2023/10 PREPAST	82.978,36 €	112.753,01 €	40.198,70 €	82.978,36 €	0,00	72.555,21 €	0,00	0,00
50000200	500002	2023/3 SINTETIC	209.376,97 €	372.235,89 €	149.665,50 €	654.714,00 €	59.711,47 €	0,00	281.478,11 €	0,00
54003500	540035	LIFE ALNIUS		645.030,00 €	- €	- €	- €	96.789,92 €	0,00	0,00
54004000	540040	INTERREG POCTEFA HABIOS		165.326,94 €	165.326,95 €	- €	- €	0,00	0,00	0,01 €
54004400	540044	CERES		77.812,44 €	77.812,46 €	- €	- €	0,00	0,00	0,02 €
54005900	540059	RATPENATS FORESTALS - ZOO		7.700,00 €	3.850,00 €	7.700,00 €	0,00	3.850,00 €	- €	- €
54006100	540061	2023/11 FLOWABIO	155.325,47 €	224.781,79 €	70.798,66 €	155.325,47 €	0,00	153.983,13 €	0,00	0,00
54006200	540062	2023/3 RED-BIO-RED	47.087,98 €	66.563,51 €	- €	47.087,98 €	0,00	66.563,51 €	0,00	0,00
54006400	2023/42	PD2023_CAVIFOREST	44.592,04 €	44.592,04 €	28.933,97 €	28.933,97 €	0,00	15.658,07 €	0,00	0,00
54006500	2023/39	PD2023_APEKS	22.689,21 €	22.689,21 €	20.023,29 €	20.023,29 €	2.665,92 €	0,00	2.665,92 €	0,00
55000200	550002	2023/4 SANA SILVA	17.317,48 €	33.780,52 €	- €	17.317,48 €	0,00	33.780,52 €	0,00	0,00
56000300	560003	2016/11 PECT SMART RURAL		231.982,16 €	8.514,25 €	221.303,27 €	0,00	8.514,25 €	10.678,89 €	0,00
56000300	560003	PECT SMART RURAL DIBA		231.982,16 €	215.023,92 €	- €	- €	16.958,24 €	0,00	0,00
56000400	560004	PECT SMART RURAL PLANIFICACIÓ		382.446,28 €	40.848,93 €	297.703,06 €	0,00	40.848,93 €	84.743,22 €	0,00
56000400	560004	PECT LLEIDA PLANIFICACIÓ DuLL		334.089,78 €	288.800,00 €	- €	- €	45.289,78 €	0,00	0,00
56000800	560008	BIO4ECO (pròmgna)		71.867,50 €	71.648,29 €	- €	- €	219,21 €	0,00	0,00
56000900	560009	MUCAS		2.758,63 €	3.543,27 €	- €	- €	0,00	0,00	784,64 €
56001100	560011	2022/17 DI GERARD ALCOVERRO	6.418,67 €	30.529,67 €	30.564,00 €	6.418,67 €	0,00	0,00	34,33 €	0,00
56001300	560013	2024/58 DITA BIOMASSA FORESTAL		20.000,00 €	20.000,00 €	0,00	20.000,00 €	- €	- €	- €
56001400	560014	2023/35 BIO4RES	78.916,11 €	98.159,86 €	- €	78.916,11 €	0,00	98.159,86 €	0,00	0,00
56001800	2023/38	PD2023_PROCESSADORA	19.514,05 €	19.514,05 €	19.469,75 €	19.469,75 €	0,00	44,30 €	0,00	44,30 €
56001900	2023/54	PD2023_CUBRICACIÓ	25.869,98 €	25.869,98 €	22.899,25 €	22.899,25 €	0,00	2.970,73 €	0,00	0,00
56002200	2024/34	RENFORCE	33.801,29 €	33.801,29 €	- €	33.801,29 €	0,00	33.801,29 €	0,00	0,00
58000400	580004	2021/17 HORTBIOSOL	3.782,96 €	67.570,78 €	71.300,00 €	3.782,96 €	0,00	0,00	3.729,22 €	0,00
58000500	580005	PD ADOBS		49.889,40 €	24.944,70 €	- €	- €	24.944,70 €	0,00	0,00
58000600	580006	2023/19 AJUT INVESTIGO Judit Boix	21.980,64 €	66.217,84 €	66.217,84 €	21.980,64 €	0,00	0,00	0,00	0,00
60000400	600004	2020/8 FPI ANA LUCIA MENDEZ	20.							

PER APORTACIONS DE L'EXERCICI, TRANSFERÈNCIES CORRENTS I SUBVENCIÓNS DE PROJECTES TANCATS	Executat 2025	Executat acumulat fins el 31/12/2025	Drets reconeguts 2025	Drets reconeguts fins el 31/12/2025	Desviacions de finançament negatives de l'exercici	Desviacions de finançament positives de l'exercici	Desviacions de finançament negatives acumulades	Desviacions de finançament positives acumulades
APORTACIÓ AGENCIA ESTATAL DE INVESTIGACIÓ	-351,78 €	-351,78 €	351,78 €	351,78 €	- €	- €	- €	- €
APORTACIÓ DEPARTAMENT D'AGRICULTURA	4.002.937,95 €	4.002.937,95 €	4.444.759,97 €	4.444.759,97 €	0,00	441.822,02 €	0,00	441.822,02 €
APORTACIÓ DEPARTAMENT DE TERRITORI	800.907,32 €	800.907,32 €	1.049.782,31 €	1.049.782,31 €	0,00	248.874,99 €	0,00	248.874,99 €
APORTACIÓ DEPARTAMENT DE RECERCA	399.744,17 €	399.744,17 €	509.387,33 €	509.387,33 €	0,00	109.643,16 €	0,00	109.643,16 €
APORTACIÓ DEPARTAMENT D'EMPRESA I TREBALL	0,00 €	0,00 €	15.000,00 €	15.000,00 €	0,00	15.000,00 €	0,00	15.000,00 €
APORTACIÓ DIPUTACIÓ DE BARCELONA	74.265,00 €	74.265,00 €	74.265,00 €	74.265,00 €	- €	- €	- €	- €
APORTACIÓ DIPUTACIÓ DE LLEIDA	70.000,00 €	70.000,00 €	70.000,00 €	70.000,00 €	- €	- €	- €	- €
APORTACIÓ DIPUTACIÓ DE GIRONA	46.000,00 €	46.000,00 €	46.000,00 €	46.000,00 €	- €	- €	- €	- €
FUNDACIÓ PRIVADA ABERTIS	100.000,00 €	100.000,00 €	100.000,00 €	100.000,00 €	- €	- €	- €	- €
APORTACIÓ TOTAL ENERGIES RENEWABLES	119.753,00 €	119.753,00 €	119.753,00 €	119.753,00 €	- €	- €	- €	- €
APORTACIÓ CONSORCI FORESTAL DE CATALUNYA	3.919,00 €	3.919,00 €	3.919,00 €	3.919,00 €	- €	- €	- €	- €
DEPARTAMENT DE GOVERNACIÓ	0,00 €	0,00 €	321.595,20 €	321.595,20 €	0,00	321.595,20 €	0,00	321.595,20 €
APORTACIÓ IUCN, CENTRE FOR MEDITERRANEAN	20.250,00 €	20.250,00 €	20.250,00 €	20.250,00 €	- €	- €	- €	- €
APORTACIÓ DEPARTAMENT D'INTERIOR	0,00 €	0,00 €	60.900,00 €	60.900,00 €	0,00	60.900,00 €	0,00	60.900,00 €
APORTACIÓ EUROPEAN COMMISSION	548,18 €	548,18 €	548,18 €	548,18 €	- €	- €	- €	- €
<b>TOTAL</b>	<b>12.573.421,88 €</b>	<b>29.254.034,03 €</b>	<b>11.076.328,29 €</b>	<b>11.076.328,29 €</b>	<b>4.969.901,44 €</b>	<b>3.472.807,85 €</b>	<b>4.668.696,53 €</b>	<b>6.080.882,56 €</b>

## 26.4. Conciliació del Resultat Pressupostari amb el Compte de Pèrdues i Guany

<b>I. RESULTAT PRESSUPOSTARI</b>			<b>- 684.134,42 €</b>
(+) Drets reconeguts nets		12.335.906,03 €	
(-) Obligacions reconegudes netes		- 13.020.040,45 €	
<b>II. (+) DESPESES PRESSUPOSTARIES COMPTES DE BALANÇ</b>			<b>1.237.017,31 €</b>
(+) Inversions reals	Cap. 6	1.387.017,31 €	
(+) Passius financers	Cap. 9	- €	
(+) Actius financers	Cap. 8	- 150.000,00 €	
<b>III. (-) INGRESSOS PRESSUPOSTARIS COMPTES BALANÇ</b>			<b>- €</b>
(-) Passius financers	Cap. 9		
(-) Actius financers	Cap. 8		
<b>IV. (+/-) PARTIDES NO PRESSUPOSTÀRIES</b>			<b>- 687.999,60 €</b>
(-) Amortització immobilitzat	68x	- 348.084,64 €	
(+/-) Variació provisió per operacions comercials	490	- 388,82 €	
(+/-) Variació provisió indemnització	490	22.823,92 €	
(+) Imputacions subvencions de capital a l'exercici	746	127.775,35 €	
(+) Desviacions de finançament negatives de l'exercici		4.969.901,44 €	
(-) Desviacions de finançament positives de l'exercici		- 3.472.807,85 €	
(-) Excés de transferències Generalitat de Catalunya		- 1.987.219,00 €	
<b>V. TOTAL ( I + II - III - IV )</b>			<b>- 135.116,71 €</b>
<b>VI. RESULTAT ECONÒMIC - PATRIMONIAL</b>			<b>- 135.116,71 €</b>
<b>DIFERÈNCIES ( V - VI )</b>			<b>0,00 €</b>

## 27. Ingressos i despeses derivats dels projectes de despesa finançats amb Fons del Mecanisme de Recuperació i Resiliència i del Fons REACT-UE

Aquesta nota s'elabora en compliment del previst a l'article 14 de l'Ordre ECO/226/2023, de 10 d'octubre, sobre operacions comptables de tancament de l'exercici pressupostari 2023, que estableix que totes les entitats incloses en el perímetre del Compte General de la Generalitat han d'informar dels ingressos i despeses efectuats en l'exercici 2025 derivats dels projectes de despesa finançats amb Fons del Mecanisme de Recuperació i Resiliència i del Fons REACT-UE.

El CTFC participa en vint-i-set projectes finançats amb el Fons del Mecanisme de Recuperació i Resiliència i del Fons REACT-UE.

En la taula adjunta s'informa de l'import de la despesa executada en cada un dels projectes, així com de l'ingrés a què donen dret i que per tant, s'ha meritat com a resultat de l'exercici.

CONCEPTE CONCEPTE	INGRESSOS INGRESSOS	DESPESES									Total
		FORMACIÓ DELS EMPLEATS	TRANSPORTS	VIATGES	DESPESES DE PERSONAL	REPARACIÓ I CONSERVACIÓ	PROFSSIONALS INDEPENDENTS	PUBLICITAT I RELACIONS PÚBLIQUES	SUBMINIS- TRAMENTS	ALTRES SERVEIS	
OVIHUEC	129.878,61 €			1.526,60 €	126.989,94 €		5.509,10 €			927,97 €	134.953,61 €
BIOFORPIRI	147.185,20 €			2.961,36 €	138.984,61 €		313,08 €				149.285,95 €
BOSCARAN	419.957,54 €			4.191,31 €	293.719,64 €	27.237,50 €		918,54 €	4.645,25 €	79.099,00 €	409.811,24 €
RUMIAR	143.411,80 €			2.090,18 €	101.344,70 €		596,76 €	2.939,02 €	22.343,90 €	15.839,08 €	145.153,64 €
BEPP	269.451,83 €			3.543,97 €	203.704,80 €			118,18 €	1.652,92 €	64.950,00 €	273.969,87 €
IMFOREST	303.334,82 €	1.004,30 €		5.767,85 €	220.227,49 €		16.377,80 €	28.107,04 €	1.285,83 €	34.444,74 €	307.215,05 €
FORESTED	169.247,54 €		733,75 €	1.661,54 €	153.924,34 €		1.800,00 €		7.024,02 €	6.159,53 €	171.303,18 €
SUSFORAGE	104,12 €			316,43 €			1.080,00 €				1.396,43 €
BIOCONSENT	26.584,46 €			59,40 €	24.811,38 €						24.870,78 €
INVESTIGO-Semis	91,97 €									0,02 €	0,02 €
TRANSITION	905,00 €						905,00 €				905,00 €
INVESTIGO-Tardos	21.980,64 €				25.956,83 €						25.956,83 €
INVESTIGO-Capdevila	18.025,97 €				20.727,92 €						20.727,92 €
InterRest	2.785,19 €			1.132,36 €	4.272,19 €		1.080,00 €				6.484,55 €
INVESTIGO-Henry	21.796,71 €				25.437,05 €						25.437,05 €
PRISMA	404.277,56 €	388,43 €	5.399,52 €	3.489,61 €	359.933,90 €		6.740,00 €	12.068,18 €	8.269,20 €	12.942,37 €	409.231,21 €
INVESTIGO-Avila	21.980,64 €				28.148,45 €						28.148,45 €
INVESTIGO-Ponce	19.405,51 €				20.886,15 €						20.886,15 €
INVESTIGO-Camps	15.726,74 €				18.489,07 €						18.489,07 €
THERMOPRODUCTS	17.620,48 €			414,60 €	13.853,90 €				6.483,77 €		20.752,27 €
INVESTIGO-Canals	21.980,64 €				24.916,94 €						24.916,94 €
INVESTIGO-Tejedor	21.980,64 €				25.436,12 €						25.436,12 €
PREPAST	82.978,36 €			796,38 €	68.193,52 €	9.762,06 €	1.968,88 €	1.900,00 €		1.365,35 €	83.986,19 €
Flow4Bio	155.325,47 €			2.955,88 €	85.317,40 €			4.975,00 €	1.397,93 €	62.565,80 €	157.212,01 €
Avaluació estat de conservació d'hàbitats	- €			2.836,37 €	30.270,76 €						33.107,13 €
HORTBIOSOL	3.782,96 €						2.200,00 €			893,27 €	3.093,27 €
INVESTIGO-Boix	21.980,64 €				25.424,79 €						25.424,79 €
<b>TOTAL</b>	<b>2.461.781,04 €</b>	<b>1.392,73 €</b>	<b>6.133,27 €</b>	<b>33.743,84 €</b>	<b>2.040.971,89 €</b>	<b>36.999,56 €</b>	<b>38.570,62 €</b>	<b>51.025,96 €</b>	<b>61.022,99 €</b>	<b>278.293,86 €</b>	<b>2.548.154,72 €</b>

Com a comparativa, el CTFC va participar durant l'exercici 2024 en trenta projectes finançats amb el Fons del Mecanisme de Recuperació i Resiliència i del Fons REACT-UE.

En la taula adjunta s'informa de l'import de la despesa executada en cada un dels projectes, així com de l'ingrés a què donen dret i que per tant, s'ha meritat com a resultat de l'exercici.

CONCEPTE CONCEPTE	INGRESSOS INGRESSOS	DESPESES									Total	
		FORMACIÓ DELS EMPLEATS	TRANSPORTS	VIATGES	DESPESES DE PERSONAL	REPARACIÓ I CONSERVACIÓ	PROFSSIONALS INDEPENDENTS	PUBLICITAT I RELACIONS PÚBLIQUES	SUBMINIS- TRAMENTS	ALTRES SERVEIS		
WILDFOOD											1.080,00 €	1.080,00 €
TRANSITION	12.568,93 €			116,60 €	13.790,16 €							13.906,76 €
THERMOPRODUCTS	74.126,68 €			1.248,37 €	60.992,38 €					2.106,84 €	28,88 €	64.376,47 €
SUSFORAGE	49.845,42 €			9.632,82 €	45.200,91 €			2.523,37 €		1.275,30 €	788,98 €	59.421,38 €
RUMIAR	72.338,97 €			1.260,38 €	71.957,20 €							73.217,58 €
PRISMA	124.020,07 €			1.361,43 €	123.835,88 €				329,08 €			125.526,39 €
PREPAST	29.775,55 €			319,50 €	29.817,70 €							30.137,20 €
OVIHJEC	68.976,71 €			918,28 €	68.490,55 €					575,09 €		69.983,92 €
JdC NÚRIA AQUILLUÉ	8.766,67 €				9.849,72 €							9.849,72 €
Ajut INVESTIGO Raquel Tejedor	33.108,92 €				35.068,94 €							35.068,94 €
Ajut INVESTIGO Pedro Tardos	33.108,92 €				35.135,05 €							35.135,05 €
Ajut INVESTIGO Núria Semis	459,85 €				476,07 €							476,07 €
Ajut INVESTIGO Angel Ponce	33.108,92 €				35.150,97 €							35.150,97 €
Ajut INVESTIGO Magdalena June	33.108,92 €				35.023,97 €							35.023,97 €
Ajut INVESTIGO Sira Capdevila	33.108,92 €				35.180,41 €							35.180,41 €
Ajut INVESTIGO Adrià Canals	33.108,92 €				35.142,26 €							35.142,26 €
Ajut INVESTIGO Joana Camps	33.108,92 €				35.188,97 €							35.188,97 €
Ajut INVESTIGO Judit Boix	33.108,92 €				35.158,10 €							35.158,10 €
Ajut INVESTIGO Aitor Àvila	33.108,92 €				39.380,39 €							39.380,39 €
INTEREST	58.174,00 €	136,36 €		3.523,62 €	46.867,74 €							50.527,72 €
IMFOREST	162.882,64 €			2.289,27 €	160.608,85 €				1.356,80 €	576,05 €	30,00 €	164.860,97 €
HORTBIOSOL	29.104,04 €				23.804,34 €			964,88 €		342,38 €		25.111,60 €
ForesIED	71.315,98 €			1.132,03 €	71.050,14 €							72.182,17 €
Flow4Bio	69.456,32 €			1.797,38 €	54.153,78 €							70.299,92 €
CP_DACC_AG11	40.712,56 €			2.913,36 €	37.799,20 €					14.338,90 €	9,86 €	40.712,56 €
BoscAran	215.077,65 €	36.302,00 €	4.912,10 €	2.459,08 €	135.374,22 €	31.681,99 €			100,00 €	6.806,99 €	9,91 €	217.646,29 €
Bioforpiri	128.589,20 €			899,42 €	121.216,94 €					8.034,65 €		130.151,01 €
BIOCONSENT	85.417,19 €				66.225,60 €				424,25 €		7.625,97 €	74.275,82 €
BEPP	111.838,40 €			916,57 €	112.280,19 €							113.196,76 €
PRIMERA EXPERIÈNCIA 2A CONVOC.	90.368,50 €				90.368,50 €							90.368,50 €
<b>TOTAL</b>	<b>1.801.795,61 €</b>	<b>36.438,36 €</b>	<b>4.912,10 €</b>	<b>30.788,11 €</b>	<b>1.664.589,13 €</b>	<b>31.681,99 €</b>	<b>3.488,25 €</b>	<b>2.210,13 €</b>	<b>34.056,20 €</b>	<b>9.573,60 €</b>	<b>1.817.737,87 €</b>	

## 28. Període mitjà de pagament

Es mostra el període mitjà de pagament per a l'exercici 2025 i la seva comparativa amb l'exercici anterior:

	Exercici 2025	Exercici 2024
Període mitjà de pagament a proveïdors (dies)	18,02	21,56
Rati d'operacions pagades (dies)	18,50	22,27
Rati d'operacions pendents de pagament (dies)	15,65	14,14
Total pagaments realitzats	3.862.100,00 €	3.808.770,00 €
Total pagaments pendents	789.290,00 €	363.110,00 €
Volum monetari pagat en un període inferior al màxim establert en la normativa de morositat	3.259.040,00 €	2.145.070,00 €
% que suposa sobre el total monetari de pagaments als proveïdors	84,39%	56,32%
Nombre de factures pagades en un període inferior al màxim establert en la normativa de morositat	1.989	983
% sobre el nombre total de factures pagades a proveïdors	74,83%	51,71%

L'enllaç <http://economia.gencat.cat/ca/ambits-actuacio/seguiment-control-finances/periode-mitja-pagament-proveïdors/> correspon al PMP segons el càlcul de la morositat d'aplicació al sector públic, en què no es tenen en compte els pagaments a les entitats del sector administracions públiques en termes SEC.

## 29. Contractació administrativa

A continuació s'informa de les adjudicacions per tipologia de contracte produïdes durant 2025.

Els imports informats no inclouen IVA.

TIPUS DE CONTRACTE	PROCEDIMENT OBERT		PROCEDIMENT RESTRINGIT		PROCEDIMENT NEGOCIAT		DIÀLEG COMPETITIU	ADJUDICACIÓ DIRECTA (MENORS)	TOTAL
	MULTIPLICITAT CRITERIS	ÚNIC CRITERI	MULTIPLICITAT CRITERIS	ÚNIC CRITERI	AMB PUBLICITAT	SENSE PUBLICITAT			
D'OBRES	376.924,75 €							143.927,08 €	520.851,83 €
DE SUBMINISTRAMENTS	693.727,00 €							285.760,57 €	979.487,57 €
DE SERVEIS	1.018.983,20 €							1.055.415,61 €	2.074.398,81 €

### 30. Convenis

Durant l'exercici 2025, d'acord amb la normativa vigent, el CTFC ha formalitzat els acords i convenis següents:

NUM. EXPEDIENT	TITOL	ENTITAT	DATA INICI	DATA FI
2025	CONTRACTE DE PRESTACIÓ DE SERVEIS DE RESTAURACIÓ AL RESTAURANT CAN MASCARÓ	CHARITO SONIA GALARZA MORÓN	01/01/2026	30/09/2026
2025	Acord de col·laboració per a la gestió del projecte COOPTREE	GEIE FORESPIR + ONF + CR PROPIETÉ FORESTIÈRE OCCITANIE + CR PROPIETÉ FORESTIÈRE NOUVELLE-AQUITÀNIE + CR PROPIETÉ FORESTIÈRE AUVERGNE-RHONE-ALPS + UCF GRAND SUD + CPF + SOCIEDAD ARAGONESA GESTIÓN AGROAMBIENTAL + GESTION AMBIENTAL NAVARRA + HAZI + FUNDACIÓN CENTRO SERVICIOS Y PROMOCIÓN FORESTAL Y INDUSTRIA CASTILLA Y LEÓN + XERA + UNIVERSIDAD EXTREMADURA + JUNTA EXTREMADURA + JUNTA ANDALUCÍA + UNIVERSIDAD LISBOA + ANDORRA RECERCA I INNOVACIÓ	01/01/2024	31/12/2026
2025	CA_Sustainable biochar-enhanced upcycling solutions for Zero-Waste valorization of organic waste into circular economy products (Bio4UP)	UAB + INRAE + DUBLIN CITY UNIVERSITY + SERVEIS SUPORT A LA GESTIO + WINGS + AERIS + UNIVERZA LJUBLJANI + CERTH	01/01/2026	31/12/2029
2025	Conveni de cooperació Educativa regulador de les pràctiques externes_Universitat Carlemany	Universitat Carlemany	01/12/2025	30/11/2027
2025	Framework collaboration agreement between CTFC i EFI ( European Forest Institute)	EUROPEAN FOREST INSTITUTE	30/10/2025	29/10/2030
2025	Contrato de licencia de uso de la marca FIRE WINE RESILIENTE LANSCAPE ENTRE CTFC Y LA EMPRESA JOT CAMPS FERRER	JOT CAMPS FERRER	17/12/2025	16/12/2030
2025	CONVENI DE CONSTITUCIÓ DE SERVITUD TEMPORAL DE PAS I AUTORITZACIÓ D'INSTAL·LACIÓ DE SENYALÈTICA I DE REGUALDORS D'ACCÉS EN EL MARC DEL PROJECTE	PEP CAMPS TORRENS	23/12/2025	22/12/2035
2025	CONVENI DE CONSTITUCIÓ DE SERVITUD TEMPORAL DE PAS I AUTORITZACIÓ D'INSTAL·LACIÓ DE SENYALÈTICA I DE REGUALDORS D'ACCÉS EN EL MARC DEL PROJECTE "LIFE UNCINATA" _Ajuntament Odèn	Ajuntament Odèn	18/12/2025	17/12/2026
2025	CONVENI DE CONSTITUCIÓ DE SERVITUD TEMPORAL DE PAS I AUTORITZACIÓ D'INSTAL·LACIÓ DE SENYALÈTICA I DE REGUALDORS D'ACCÉS EN EL MARC DEL PROJECTE "LIFE UNCINATA" _Aj. la Coma i la Pedra	Ajuntament La Coma i la Pedra	04/12/2025	31/08/2026

NUM. EXPEDIENT	TITOL	ENTITAT	DATA INICI	DATA FI
2025	Contracte de llicència d'ús de la marca FIRE WINE resiliente Landscape_Consejo regulador denominación de origen Valdeorras	Consejo regulador denominación de origen Valdeorras	25/11/2025	24/11/2030
2025	Pròrroga acuerdo de Asociación Proyecto LIFE CONNECT RICOTI	UNIVERSIDAD AUTÒNOMA DE MADRID	12/11/2025	31/12/2030
CTFC2025_CONV18	Acuerdo Transfronterizo de Asociación_FORLOOP	FORESPIR + AV BOIS DES PYRÉNÉES + CENTRE RÉGIONAL INNOVATION + GIP + UCF GRAND SUD + UR COLLECTIVITIES FORESTIERES OCCITANIE PYRÉNÉES + GESTIÓN AMBIENTAL DE NAVARRA + HAZI + DIPUTACIÓN HUESCA + FIBOIS	01/01/2026	31/12/2028
CTFC2025_CONV56	Acuerdo Transfronterizo de Asociación_BOSPIR-3D	HAZI + ANDORRA RECERCA I INNOVACIÓ + INSTITUT EUROPÉEN DE LA FORET CULTIVÉE	01/01/2026	31/12/2028
CTFC2025_CONV02	MEMORANDUM OF UNDERSTANDING_IN-SYLVA EUROPE PREP	1. Institut National de Recherche pour l'Agriculture, l'Alimentation et l'Environnement + 2. Centre de Coopération Internationale en Recherche Agronomique pour le Développement + 3. Department of Geosciences and Natural Resource Management, University of Copenhagen + 4. Luonnonvarakeskus + 5. Université de Rouen Normandie + 6. Bayerische Landesanstalt für Wald und Forstwirtschaft + 7. Bundesforschungs- und Ausbildungszentrum für Wald, Naturgefahren und Landschaft Austrian Research Center for Forests + 8. Consorci centre de ciencia i Tecnologia Forestal de Catalunya + 9. Forest Research + 10. Georg-August Universität Göttingen + 11. Gozdarski Inštitut Slovenije + 12. Homo Silvestris Europae + 13. HUN-REN Centre for Ecological Research + 14. INRAE Transfert S.A.S. + 15. Institute of Forestry + 16. Institut Européen de	01/04/2025	31/08/2036
CTFC2025_CTE06	SUBCONTRACTE AGREEMENT ICF, SA	ICF, SA	06/01/2025	30/04/2026
CTFC2025_CONV35	SECOND ADDENDUM TO THE SPECIFIC COLLABORATION AGREEMENT FOR THE CREATION OF A CHAIR OF STEPPE - FORWARD FOR THE STUDY OF AGROSTEPPE ECOSYSTEMS AND ITS RELATED BIODIVERSITY	UAM + TOTALENERGIES + FUAM	18/11/2025	12/12/2026
CTFC2025_CONV15	PARTNERSHIP AGREEMENT_INTERREG EURO-MED_RENFORCE	University of Turin + University of Corsica Pasquale Paoli + Municipality of Niksic + Regions of Thessaly + AIFM + BSC KRANJ + SMPPA	08/10/2025	01/01/2028
CTFC2025_CONV17	Acuerdo Transfronterizo de Asociación_ESPIR	GEIE FORESPIR + CNPFO + UCF GRAND SUD + FR OCCITANIE + FR PYRÉNÉES - ORIENTALES + FD HAUTE - GARONNE + FD HAUTES-PYRÉNÉES + FD PYRÉNÉES - ATLANTIQUES + GESTIÓN AMBIENTAL NAVARRA + HAZI + OFFICE NATIONAL DES FORETS	01/01/2026	31/12/2028

NUM. EXPEDIENT	TITOL	ENTITAT	DATA INICI	DATA FI
CTFC_TERRENYS_8	Conveni de col·laboració entre Lenka Konradova i el CTFC per dur a terme un projecte d'investigació (GESTES)	Lenka Konradova	01/01/2025	31/12/2026
	Conveni de col·laboració entre el CTFC i l'Ajuntament de Lles de Cerdanya per a l'execució del pilot a 2.3 del projecte INTERREG SUDOE BIO4RES	Ajuntament de Lles de Cerdanya	01/07/2025	31/12/2026
CTFC2025_CONV06	Acord de Consorci BIOFIX - Nuclis R+D Green Convocatoria 2024	FLUIDRA + CELSA + GIRBAU + IRTA	06/05/2025	01/07/2027
CTFC2025_CTE24	Contracte trasllat residus: altres dissolvents i mesclades de dissolvents	TECNOLOGÍA MEDIO AMBIENTE	16/10/2025	16/10/2028
LICITACIÓ	Contracte de serveis: Modelos de gestión forestal sostenible para pinares naturales y artificiales de pino silvestre y pino laricio en Aragón (Gobierno de Aragón)	GOBIERNO DE ARAGÓN_DEPARTAMENTO DE MEDIO AMBIENTE Y TURISMO	15/10/2025	15/09/2026
CTFC2025_CONV44	Conveni específic de col·laboració entre FBS i UAB per al desenvolupament d'un projecte de doctorat Industrial en la modalitat de cofinançament	Universitat Autònoma de Barcelona	06/10/2025	05/10/2028
CTFC2025_CONV50	Contracte de llicència d'ús de la marca FIRE-WINE Resilient Landscape entre CTFC i Bodegas Abadal, SL	BODEGAS ABADAL, SL	23/09/2025	22/09/2030
CTFC2025_Terrenys 4	Conveni col·laboració entre CTFC i Bell-Agro, SA, per a l'establiment d'un sistema agroforestal experimental amb fusta i arbustives (Terrenys 4)	BELL-AGRO, SA	01/01/2025	31/12/2029
CTFC2025_Terrenys05	Conveni col·laboració entre CTFC i Bell-Agro, SA per a l'establiment d'un sistema agroforestal experimental amb pacaners de doble vocació fruitera-fustera	Bell - Agro, SA	01/01/2025	31/12/2029
CTFC_Terrenys11	Conveni de col·laboració cessió terreny per a dur a terme projecte recerca (GESTES)	MARIA DEL CARME PLANELLA CAROLA	01/01/2025	31/12/2026
CTFC2025_CONV13	AMENDMENT GRANT AGREEMENT RES-MAB	PRIMA FOUNDATION	01/06/2024	31/03/2027
CTFC2025_CONV14	Grant Agreement projecte HORIZON: Sustainable biochar-enhanced upcycling solutions for Zero-Waste valorization of organic waste into circular economy products (BIO4UP)	EUROPEAN RESEARCH EXECUTIVE AGENCY (REA)	01/01/2026	31/12/2029
CTFC_NDA2025_07	NDA_Krizanec Law Firm_Projecte SINTETIC	Krizanec Law Firm	18/07/2025	30/05/2027
	Acord adhesió licitació Sistema Dinàmic d'Adquisició pel subministrament de programari i serveis associats (Exp. 22/18)	CSUC_Consorci Serveis Universitaris de Catalunya	05/08/2025	27/04/2030
CTFC2025_CONV41	Preliminary Collaboration Agreement_proposta projecte HORIZON: TwinResLand	Clarke, Modet and Co, SL	22/07/2025	22/07/2030
CTFC2025_CONV10	Consortium Agreement	Diverses: Dep. Interior, Centro Internazionale in Monitoraggio Ambientale, Fundació Pau Costa, Aristotle Univ, Calabria regione	01/02/2025	31/01/2027

NUM. EXPEDIENT	TITOL	ENTITAT	DATA INICI	DATA FI
CTFC2025_CONV14	Convenio marco de colaboración entre el CTFC y el Instituto de Investigación de Recursos Biológicos Alexander Von Humbolt de Colombia	Instituto de Investigación de Recursos Biológicos Alexander Von Humboldt	02/06/2025	01/06/2028
CTFC2025_CONV12	Conveni de regulació de l'adscripció de l'activitat de recerca del personal docent i investigador de la Universitat Autònoma de Barcelona al CTFC	Universitat Autònoma Barcelona	28/05/2025	27/05/2029
	NON-DISCLOSURE AGREEMENT (NDA) FOR THE IMPLEMENTATION OF THE PROJECT "Experimental development of a new standard in soil biodiversity monitoring"_Daniel Iraberri Pérez (Suelo Completo Lab)	Daniel Iraberri Pérez (Suelo completo Lab)	14/05/2025	01/11/2030
	NON-DISCLOSURE AGREEMENT (NDA) FOR THE IMPLEMENTATION OF THE PROJECT: Experimental development of a new standard in soil biodiversity_Fernando Gutiérrez Pajares (ZIZARE)	Fernando Gutiérrez Pajares (ZIZARE)	14/05/2025	01/11/2030
	NON-DISCLOSURE AGREEMENT (NDA) FOR THE IMPLEMENTATION OF THE PROJECT: Experimental development of a new standard in soil biodiversity_Isadora Schmidt (Terra Viva)	Isadora Schmidt (Terra Viva)	14/05/2025	01/11/2030
	NON-DISCLOSURE AGREEMENT (NDA) FOR THE IMPLEMENTATION OF THE PROJECT: Experimental development of a new standard in soil biodiversity_David González (Sustraiak Habitat Design Koop)	David González - Sustraiak habitat Design Koop	14/05/2025	01/11/2030
	NON-DISCLOSURE AGREEMENT (NDA) FOR THE IMPLEMENTATION OF THE PROJECT: Experimental development of a new standard in soil biodiversity_Juan de la Serna	Juan de la Serna	14/05/2025	01/11/2030
	NON-DISCLOSURE AGREEMENT (NDA) FOR THE IMPLEMENTATION OF THE PROJECT: Experimental development of a new standard in soil biodiversity_Nico Schmidt (Agroforst&Baumpflege)	Nico Schmidt (Agroforst&Baumpflege)	14/05/2025	01/11/2030
	NON-DISCLOSURE AGREEMENT (NDA) FOR THE IMPLEMENTATION OF THE PROJECT: Experimental development of a new standard in soil biodiversity monitoring"_Rosetta Whitehead (Soil food web)	Rosetta Whitehead (Soil food web)	14/05/2025	01/11/2030
CTFC2025_CONV05_LIFE-BIOSPHERE ADAPT	Acord de partenariat projecte LIFE BiospherAdapt	MAB France	01/12/2024	28/02/2030
	Carta de col·laboració entre la Facultat d'Agricultura i Forest de la Universitat de Hèlsinki i el CTFC	Universitat de Hèlsinki	17/03/2025	16/03/2030
	Acord de Confidencialitat de dades per a l'elaboració del treball de Màster entre Guillen Castellano Durán i el CTFC	Guillem Castellano Durán	27/03/2025	26/03/2028

NUM. EXPEDIENT	TITOL	ENTITAT	DATA INICI	DATA FI
	NON-DISCLOSURE AGREEMENT (NDA) BETWEEN CTFC AND MEMBER OF THE EXTERNAL EXPERT ADVISORY BOARD, ERIK ASCHENBRAND (BIOSPHERE RESERVES INSTITUTE - EBERSWALDE UNIVERSITY FOR SUSTAINABLE DEVELOPMENT) FOR THE IMPLEMENTATION OF THE PROJECT RES-MAB	BIOSPHERE RESERVES INSTITUTE - EBERSWALDE UNIVERSITY FOR SUSTAINABLE DEVELOPMENT, ERIK ASCHENBRAND	28/02/2025	27/03/2028
	NON-DISCLOSURE AGREEMENT (NDA) BETWEEN CTFC AND THE MEMBER OF THE EXTERNAL EXPERT ADVISORY BOARD, Grammenos Mastrojeni (Union for the Mediterranean) for the implementation of the project RES-MAB	Union for the Mediterranean - Grammenos Mastrojeni	28/02/2025	27/02/2028
	NON-DISCLOSURE AGREEMENT (NDA) BETWEEN CTFC AND THE MEMBER OF THE EXTERNAL EXPERT ADVISORY BOARD, Isabel Serra (Universitat Autònoma de Barcelona) FOR THE IMPLEMENTATION OF THE PROJECT RES-MAB	UNIVERSITAT AUTÒNOMA DE BARCELONA (ISABEL SERRA)	28/02/2025	27/02/2028
	NON-DISCLOSURE AGREEMENT (NDA) BETWEEN CTFC AND TE MEMBER OF THE EXTERNAL EXPERT ADVISORY BOARD, Sara Borrillo (University of Naple L'Orientale) FOR THE IMPLEMENTATION OF THE PROJECT RES-MAB	University of Naple L'Orientale, Sara Borrillo	11/03/2025	10/03/2028
CTFC2025_CONV15	Conveni de col·laboració entre el CTFC i el Consorci de la Vall del GES, ORÍS I BISAURA per a l'impuls i desplegament de les acreditacions EFESC	Centre de formació forestal especialitzada del Consorci de la Vall del GES, ORÍS I BISAURA	21/03/2025	20/03/2030
CTFC2025_CTE08	Implementing Agreement of Tech4Nature_Fase II	International Union for conservation of nature and natural resources_IUCN	11/03/2025	31/07/2026
CTFC2025_CTE01	CONTRACTE ÚS TARGETES SOLRED	SOLRED, SA	14/01/2025	31/12/2100
CTFC2025_CONV07	CONVENI DE COL·LABORACIÓ ENTRE SUPERMERCATS LLOBET I EL CTFC, PER A LA PRESTACIÓ DE SERVEIS ALS EMPLEATS DEL CTFC	SUPERMERCATS LLOBET, SA	27/02/2025	26/02/2027
CTFC2024_12_05	Conveni de col·laboració entre Institut de Recerca i Tecnologia Agroalimentàries i el CTFC per a la creació i gestió de la Unitat Mixta IRTA-CTFC en l'àmbit de la genètica forestal i la producció agroforestal	Institut de Recerca i Tecnologia Agroalimentàries	22/01/2025	31/12/2100
CTFC2025_CONV01_GA_ERASMUS	Erasmus+Programme: Greenpath	Orman Muhendisleri Odasi (OMO)	30/12/2024	29/12/2026
CTFC2025_CONV10	Conveni específic entre la Universitat autònoma de Barcelona i el CTFC	UNIVERSITAT AUTÒNOMA DE BARCELONA	01/01/2025	31/12/2027
CO2024_12_04	Conveni de col·laboració entre la Diputació de Girona i el CTFC per a la promoció d'accions de recerca i gestió en la mitigació i adaptació al canvi global en sistemes naturals i agroforestals de les comarques de Girona	DIPUTACIÓ DE GIRONA	30/01/2025	29/01/2030

NUM. EXPEDIENT	TITOL	ENTITAT	DATA INICI	DATA FI
CTFC2025_CTE04	Contracte de serveis per al seguiment i conservació dels ratpenats que habiten en diversos centres de generació renovable per a ENDESA	Endesa, SA	01/10/2024	01/01/2027
CTFC2025_CTE07	Contracte trasllat de residus (Terrassa)	Tecnología Medio Ambiente	29/01/2025	29/01/2028
CTFC2025_CTE07	Contracte trasllat residus (Marpol)	Tecnología Medio Ambiente	29/01/2025	29/01/2028
CTFC2025_CONV09	Conveni de cooperació entre la Universitat Politècnica de València i el CTFC per a la constitució d'una Unitat Mixta d'investigació UPV-CTFC en Ciència i Tecnologia Forestal	Universitat Politècnica de València	04/02/2025	03/02/2030

CONTRACTES MENORS EXERCICI 2025				
Codi de l'expedient	Tipus de contracte	Descripció	Adjudicatari	
CTFC-2025-140	Subministraments	FABRICACIÓN DE JAULAS DE EXCLUSIÓN DE HERBÍVOROS	CONSTRUCCIONS I MUNTATGES ARTA, SL	
CTFC-2025-142	Serveis	Formació - Licitació Ajuntament Mosqueruela	Offset Trail Coop.V.	
CTFC-2025-144	Subministraments	Subministrament software VEEAM	ITGLOBAL, SL	
CTFC-2025-145	Serveis	Manteniment normatiu ascensor	ASCENSORES GALO SLU	
CTFC-2025-148	Serveis	Ajustar i calibrar els equips de mesura del laboratori	LANDES POLI IBERICA, SL	
CTFC-2025-149	Serveis	Vols de dron	Balagué Cortina, Jaume	
CTFC-2025-151	Serveis	Anàlisi de 120 mostres líquides per ICP-OES	UNIVERSITAT DE BARCELONA	
CTFC-2025-152	Serveis	Docència sobre estructures, Estrumad i Cadwork	ESTEBAN HERRERO, MIGUEL	
CTFC-2025-154	Subministraments	Sedassos de malla inoxidable	Filtra Vibración	
CTFC-2025-155	Serveis	Revisió anual desfibrilador	Cardiac Future iDEA, S.L.	
CTFC-2025-161	Serveis	Crema prescrita al Cap de Boumort	Forest4 SCCL	
CTFC-2025-162	Serveis	Ensayos de resistencia y rigidez	ENSATEC S.L.U.	
CTFC-2025-163	Serveis	Encuesta valoración económica de los servicios ecosistémicos	TICKSTAT - NUBESTAT, SL	
CTFC-2025-165	Serveis	Enquesta COEVOLVERS sobre NBS - part mostra espanyola	NORSTAT ITALIA SRL	
CTFC-2025-166	Serveis	Anàlisi de mostres d'herba de diferents llocs de Catalunya	ELAB DIAGNÒSTICS S.L.	
CTFC-2025-169	Serveis	Curs de tractorista	FEDERACIÓN EFA - LA MALVESIA	
CTFC-2025-170	Serveis	Servei d'autocar	AUTOCARS VILA BETRIU, SL	
CTFC-2025-171	Serveis	Lloguer de simulador de processadora i autocargador forestal	FOREST PIONEER SL	
CTFC-2025-172	Subministraments	Bolígrafs i quaderns amb logos del projecte	OTRAIDEA EVENTOS Y COMUNICACIÓN S.L	
CTFC-2025-173	Serveis	Docència programa Cadwork	Cadwork Ibérica&Lanoamérica SL	
CTFC-2025-174	Serveis	Docència sobre programa ESTRUMAD	DEMONTRIZ PROGRAMACIÓN A MEDIDA S.L.	
CTFC-2025-175	Serveis	Proposta Regions del Coneixement	Jordana i de Simon, Ramon	
CTFC-2025-176	Subministraments	Impressió de 150 exemplars de 144 pàgines	GRÁFICOS MUVAL, SL	
CTFC-2025-177	Serveis	Legal advisory services as a bag of initial consulting hours	OPKR D.O.O.	
CTFC-2025-178	Serveis	Connexió del dipòsit d'aigua calenta sanitària al circuit	CUBERES PLANCHERIA S.L.	
CTFC-2025-183	Subministraments	Màquina cepilladora de cuatro caras usada	J.J.E. HERNANDEZ, S.A	
CTFC-2025-184	Serveis	Curs de pelador/a de suro a França - 9 exàmens	AGRUPACIÓ FORESTAL DE MONTNEGRE I CORREDOR, SL	
CTFC-2025-185	Serveis	Impartició del curs de pelador/a de suro a França	AGRUPACIÓ FORESTAL DE MONTNEGRE I CORREDOR, SL	
CTFC-2025-187	Serveis	Millora d'hàbitats forestals al Parc Nacional d'Aigüestortes	RIBAS FIGUERAS, ARTUR	
CTFC-2025-188	Serveis	Millora i recuperació d'hàbitats a la RNC de Boumort	HADDOUZI, MOSTAFA	
CTFC-2025-189	Subministraments	Compra de càmeres de fototrampa i accessoris	ZAMORA GOMEZ JULIAN	
CTFC-2025-190	Subministraments	2 sensors de distància làser	TECNICAL LLEIDA S.L.	
CTFC-2025-191	Serveis	Preparation of HE proposal for the call HORIZON-CL6-2025-01	EUROPROJECT LTD	
CTFC-2025-192	Serveis	Direcció d'obra - millora hàbitats forestals Boumort	Albert Cereza Castells	
CTFC-2025-193	Serveis	Disseny i creació d'un tòtem identificatiu i distintiu	MUNTA GARCÉS BETRIAN	
CTFC-2025-194	Serveis	Anàlisi de mostres de metabarcoding de 16S V3-V4	MICROOMICS SYSTEMS S.L.	
CTFC-2025-195	Serveis	Suport en la preparació de la documentació per a STEP.	Jordana i de Simon, Ramon	
CTFC-2025-196	Subministraments	Productes de fusta de castanyer fets a mida	FOREST AGRICO EL MATARÓ S.L	
CTFC-2025-197	Subministraments	Màquina tupí i pantògraf per a mecanitzar peces de fusta	BRIFER SOLUCIONES EN FERRETERIA SL	
CTFC-2025-199	Serveis	Contractació de tres informadors ambientals al Montseny	LAVOLA 1981, SAU	
CTFC-2025-200	Subministraments	Subministrament de peces de serralleria a mida	TALLER DE SERRALLERIA I MECANITZACIÓ JOAN OLLE, S.L	
CTFC-2025-201	Serveis	Estructura de protecció per al motor de la campana extractor	TALLER DE SERRALLERIA I MECANITZACIÓ JOAN OLLE, S.L	
CTFC-2025-202	Subministraments	Bolígrafs, samarretes i bosses pel projecte Imforest	PICÓ GRÁFICS, SL	
CTFC-2025-203	Serveis	Redacció del projecte de reforma de la climatització	ORIGINA SOLUCIONES ENERGÉTICAS SL	
CTFC-2025-204	Serveis	Anàlisi genètic mitjançant metabarcoding d'excrements	Universidad del País Vasco/Euskal Herriko Unibertsitatea	
CTFC-2025-205	Subministraments	Caixes niu barbastella, fusta de pi., fabricació i muntatge	Erola Agut, Albert	
CTFC-2025-206	Serveis	Transport de material d'assaig	CAL VILADRICH S.L.	
CTFC-2025-207	Serveis	Anàlisi de mostres d'herba - projecte PREPAST	ELAB DIAGNÒSTICS S.L.	
CTFC-2025-208	Serveis	Anàlisi de mostres d'herba - projecte OVIHUEC	ELAB DIAGNÒSTICS S.L.	
CTFC-2025-209	Serveis	Reparacions per a la posada en funcionament del restaurant	RMI SCP	

Codi de l'expedient	Tipus de contracte	Descripció	Adjudicatari
CTFC-2025-210	Serveis	Projecte i supervisió d'obra per a l'aspiració del CNC	Bunyesc Arquitectura Eficient, S.L.P.
CTFC-2025-211	Serveis	Nou traçat per als desaignes de la PB del restaurant	OBRECESA, SL
CTFC-2025-212	Serveis	Servei de lloguer d'envasos de gasos	LINDE GAS ESPAÑA S.A.U.
CTFC-2025-213	Serveis	Assessorament tècnic en xarxes de calor	ORIGINA SOLUCIONES ENERGÉTICAS SL
CTFC-2025-214	Serveis	Instal·lació de panells acústics per a la recepció del Hub	Fusteria Joan Rafart SL
CTFC-2025-215	Subministraments	Subministrament d'un equip MESURADOR BMC SCHALLER HUMIMETER	ISERN HIDALGO, XAVIER
CTFC-2025-216	Serveis	Manteniment del capçal processador AFM 1000	Forest Pioneer Service, SL
CTFC-2025-217	Serveis	Professor-examinador per la "Jornada practica EFESC	CONSORCI DE LA VALL DEL GES,ORÍS I BISAURA
CTFC-2025-218	Serveis	Senyalització i pintura transitable a l'escala del Hub	Carles Navarro Estremera
CTFC-2025-219	Serveis	Estassada selectiva de l'escoba	TFA - TREBALHS FORESTALS D'ARAN S.C.P.
CTFC-2025-220	Serveis	Servei d'assistència tècnica pel cable grua	CASTELLONENSE DE AUTOMOCION Y TECNOLOGIA SPORT S.L.
CTFC-2025-66	Subministraments	Escombradora de sòl industrial	COMERCIAL FORESTAL DEL SOLSONÉS, SL
CTFC-2025-67	Subministraments	Substitució del fancoil de l'àrea AGS.	INDESOL DEL SOLSONES SL
CTFC-2025-68	Serveis	Lloguer d'elevador articulat de braç amb una alçada	TECNORENT SA
CTFC-2025-69	Serveis	Projecte instal·lació assecador de fusta i caldera biomassa	Societat d'Enginyeria Castella Grané SLP
CTFC-2025-71	Serveis	Anàlisi de TMAH.GC-MS para el proyecto Hortbiosol	PYROLYSCIENCE S.L.U.
CTFC-2025-72	Serveis	Projecte bàsic de jardineria i paisatgisme HUB i CTFC	MARTEN (BM LANDSCAPES), BETTINA
CTFC-2025-73	Serveis	Anàlisi de metabarcoding de fongs i bacteris del sòl	AllGenetics & Biology SL
CTFC-2025-74	Serveis	Manteniment i revisió d'instal·lacions de la climatització	INDESOL DEL SOLSONES SL
CTFC-2025-75	Subministraments	Adquisició d'un ordinador portàtil MacBook Air de 13	ALO SYSTEMS, S.L.
CTFC-2025-76	Subministraments	Material tècnic para el seguimiento de fauna	ZAMORA GOMEZ JULIAN
CTFC-2025-78	Subministraments	Subministrament i instal·lació d'un pont grua	VINCA EQUIPOS INDUSTRIALES, SA
CTFC-2025-79	Serveis	Consultoria per a revisió, control i assessorament	PNO Consultants
CTFC-2025-80	Serveis	Anàlisi pol·líniques	LABORATORIOS APINEVADA, SL
CTFC-2025-81	Obres	Treballs d'instal·lació de tanca per al bestiar	PRAT PUIG, JOSEP M.
CTFC-2025-82	Serveis	Manteniment i reparació del cable aeri	Greifenberg Teleferiche SAS
CTFC-2025-83	Serveis	Assistència tècnica per al manteniment de maquinària	Greifenberg Teleferiche SAS
CTFC-2025-84	Subministraments	Conjunt d'Eines bàsiques per al Lab Fusta	ROCORI S.L.
CTFC-2025-85	Serveis	Càtering de la reunió anual de INTERCEDE a Castelldefels	GRUP SOTERAS
CTFC-2025-86	Serveis	Treballs d'estassada a la zona del CTFC	EXPLOTACIONES FORESTALS M. BAUTISTA, SL
CTFC-2025-87	Serveis	Networking dinner de la reunió general del projecte INTERCED	CASANOVA BEACH CLUB SA
CTFC-2025-88	Serveis	Manteniment i reparació giratòria	Forest Pioneer Service, SL
CTFC-2025-89	Serveis	4a reunió de la ClifCat	Món Sant Benet, SL
CTFC-2025-90	Serveis	Disseny i implantació de SGPI, formació i assessorament	Clarke, Modet y Cia S.L.
CTFC-2025-91	Obres	Instal·lació de 9 parcel·les d'exclusió del ramat.	ASSOCIACIÓ MOLÍ DEL FORT
CTFC-2025-92	Serveis	Sales per la reunió anual del projecte INTERCEDE	UNIVERSITAT POLITÈCNICA DE CATALUNYA
CTFC-2025-93	Subministraments	Compra de estufa de secado per el laboratorio	INSTRUMENTACION Y COMPONENTES, SA
CTFC-2025-94	Serveis	Isotope analysis	UNIVERSITY OF CALIFOR-NIA, DAVIS
CTFC-2025-95	Serveis	Control ambiental del laboratori de Lleida	CENTRE D'ESTUDIS DE LA CONSTRUCCIÓ I ANALISI DE MATERIALS, S
CTFC-2025-96	Serveis	Preparar un terreny per una plantació	EGAM GALLECS SCP
CTFC-2025-97	Subministraments	Subministrament d'equipament científic	CENTRO DE ASESORIA DR. FERRER, SL
CTFC-2025-102	Serveis	Assessorament continuat de gestió de la IPR	Clarke, Modet y Cia S.L.
CTFC-2025-103	Subministraments	Taules i cadires d'oficina	COMERCIAL CONTEL, SA
CTFC-2025-104	Serveis	Plan de optimización de la actividad apícola	CERRUDO ANDUJAR, SAMUEL
CTFC-2025-105	Serveis	Autoavaluació que determina el compliment del principi DNSH	ICDQ INSTITUTO DE CERTIFICACION, S.L.
CTFC-2025-106	Serveis	Reparació de 10 mallorquines ja instal·lades a l'edifici	VIDRES SOLSONA, SL
CTFC-2025-107	Serveis	Realització d'un grup de discussió (focus group)	CASTELLO VEINTITRES SL
CTFC-2025-108	Serveis	Organització d'intercanvis	Viatges Regina SA
CTFC-2025-109	Obres	Treure l'envà del despatx de comunicació	OBRECESA, SL
CTFC-2025-113	Serveis	Adaptació del programa de simulación de incendios Cell2Fire	CARRASCO BARRA, JAIME ADRIAN
CTFC-2025-115	Subministraments	Estand amb terra i parets de fusta contralaminada (CLT)	Fustes Sebastià, SL.
CTFC-2025-118	Serveis	Revisió i calibració del calorímetre C200 IKA model C200 S00	SEDUCO INDUSTRIES CORPORATION, S.L.
CTFC-2025-119	Serveis	Ampliació projecte recerca 2025	Consorti Serveis Universitaris Catalunya
CTFC-2025-120	Serveis	Treballs Forestals	Tot Bosc, S.L.
CTFC-2025-121	Serveis	Gestió forestal dins del Living Lab	ASSOCIACIÓ FORESTAL DE LA VALL DE LORD
CTFC-2025-122	Serveis	High-resolution satellite images to analyse	UP 42
CTFC-2025-123	Serveis	Operacions forestals de dos tipus de skidders	GIL FORESTAL SL
CTFC-2025-124	Subministraments	Compra de ganivetes reversibles per la màquina de raspallar	AIRMATIC,S.A.
CTFC-2025-125	Serveis	Genetic analysis of samples	ASSOCIAÇÃO BIOPOLIS
CTFC-2025-126	Serveis	Revisió i recolzament en la redacció d'una proposta Horizon	CARTAGO VENTURES S.L.
CTFC-2025-128	Subministraments	Barrenes i mànecs per realitzar mostreigs de sòl per miceli.	GIS IBERICA
CTFC-2025-129	Serveis	Al·lotjament de dominis web i lloguer d'espai en servidors	ARSYS INTERNET, S.L.
CTFC-2025-131	Serveis	Servei de streaming	ATRIUM ASSESSORIA FLORESTAL LTDA
CTFC-2025-132	Subministraments	Sensores de flujo de savia con dendròmetro	SYMBIA SOLUTIONS S.L.
CTFC-2025-133	Serveis	Reparació de la mecànica i la hidràulica del cable aeri	KARL FRANKEN, JEAN FRANÇOIS
CTFC-2025-136	Serveis	Servei d'assistència de PERKINS	SECODI POWER SYSTEMS, SL
CTFC-2025-137	Subministraments	Placas de teflón virgen para cubrir 6x1,3 mt.	SALAS SUMINISTROS INDUSTRIALES, S.L.
CTFC-2025-138	Serveis	Consultor/a expert/a en matèria de Intel·ligència Artificial	Col·legi Oficial d'Enginyeria Informàtica de Catalunya
CTFC-2025-5	Serveis	Anàlisi cromatogràfica de diferents olis essencials	UNIVERSITAT POLITÈCNICA DE CATALUNYA
CTFC-2025-11	Subministraments	Esmenes càlciques del sòl	LA BELONGA SA
CTFC-2025-12	Subministraments	Sistema de videovigilància al HUB Forestal de Saldes	RODRI SEGURETAT SL
CTFC-2025-13	Serveis	Neteja de les instal·lacions del CTFC	Pilar Riu, Netejes i Manteniment

Codi de l'expedient	Tipus de contracte	Descripció	Adjudicatari
CTFC-2025-15	Obres	La instal·lació d'un sistema contra incendis	FORTANCO 81 SL
CTFC-2025-16	Subministraments	Instal·lació d'una placa de cuina amb extracció de fums	Ladrier Mobiliari de cuina , SL
CTFC-2025-17	Serveis	Elaboració d'una guia d'un obrador	ESPAI AMBIENTAL, SCCL
CTFC-2025-19	Serveis	Elaboració d'un índex de complexitat estructural	CENT.RECERCA ECOLÒGICA I APLIC. FORESTAL
CTFC-2025-21	Serveis	Serveis de consultoria en patents i drets d'autor	PONS IP, SA
CTFC-2025-22	Serveis	Desenvolupament del 1r Mercat de la Tòfona Negra de Vic	Solucions ComGastro, SL Food & Media
CTFC-2025-23	Serveis	Llargmetratge sobre la Tòfona	Elsabeth S.C.P.
CTFC-2025-24	Serveis	Instal·lació d'un clorador per al dipòsit d'aigua potable	INDESOL DEL SOLSONES SL
CTFC-2025-27	Subministraments	Contracte menor bossa - Material ferreteria	IRONSIX, SL
CTFC-2025-28	Subministraments	Contracte menor bossa - Material Informàtic	Instal·lacions i Projectes del Solsonès, S.L.
CTFC-2025-29	Subministraments	Taulers de melamina	Fusteria Joan Rafart SL
CTFC-2025-30	Serveis	Pintura de parets i sostres del restaurant de Can Mascaró	Esteve Sances, SL
CTFC-2025-32	Serveis	Elaboració de vídeos immersius sobre boscos de pi negre.	360 LABORATYORIO MULTIMEDIA SL
CTFC-2025-33	Serveis	Anàlitiqes de depuradora, legionel·la i aigua de xarxa	ILERSAP, SL
CTFC-2025-34	Serveis	Direcció d'obra i coordinació de seguretat	Bunyesc Arquitectura Eficient, S.L.P.
CTFC-2025-35	Subministraments	Estella per la caldera del CTFC	ENERGIAVERDA DEL SOLSONÈS SL (ENERSOL)
CTFC-2025-36	Serveis	Llicència i manteniment del programa del control horari	SPEC, SA
CTFC-2025-37	Serveis	i servei d'anàlisi i manteniment per al tractament d'aigua	ADQUIMICA,S.A.
CTFC-2025-38	Subministraments	Mosquiteres per a l'edifici del CTFC	VIDRES SOLSONA, SL
CTFC-2025-39	Obres	Obres de millora ambiental al HUB de Saldes.	CONSTRUCTORA AUXILIAR DE OBRA PÚBLICA, SL
CTFC-2025-40	Serveis	Models de producció del suro a Catalunya	SERVEIS DEL CONSORCI FORESTAL DE CATALUNYA, SCCL
CTFC-2025-41	Serveis	Assessoria Jurídica	Bufete Gonzalo, SLP
CTFC-2025-42	Serveis	Ordenació Forestal y Tratamientos Demostrativos	INGENIERIA Y SERVICIOS FORESTALES GRAUS, S.L.P.
CTFC-2025-43	Obres	Instal·lació sistema contra incendis	CUBERES PLANCHERIA S.L.
CTFC-2025-44	Serveis	Serveis de consultoria estratègica IT	ALO SYSTEMS, S.L.
CTFC-2025-45	Serveis	Reposició bescanviador i neteja del circuit radiant.	INSTAL·LACIONS INDUSTRIALS AGECE SL
CTFC-2025-46	Subministraments	Planter	FRUITEX SA
CTFC-2025-47	Subministraments	Compra de planta para una plantación agroforestal	VIVEROS YANGUAS SL
CTFC-2025-48	Serveis	Assegurança de continent i contingut Hub Forestal	MAPFRE ESPAÑA CIA SEGUROS Y REASEGUROS
CTFC-2025-51	Subministraments	Contracte menor bossa - Material ferreteria	Alberto Soler, S.A.
CTFC-2025-52	Serveis	Captura i marcatge d'exemplars de ganga i torlit	DELGADO GENTO, ALEJANDRO
CTFC-2025-53	Serveis	Formació presencial i online de Recurs Preventiu	Vitaly Health Services, SL
CTFC-2025-54	Serveis	Captura i marcatge de sisó	ABELLA, JOAN CARLES
CTFC-2025-55	Serveis	Mostreig d'artròpodes	Albert Petit i Saludes
CTFC-2025-56	Serveis	Suport censos d'ocells	Sergi Sales i Asensio
CTFC-2025-58	Serveis	Asserrat a mida, assecat i transport de fusta pròpia	M.M. BERGUEDANS BIOMASSA
CTFC-2025-59	Serveis	Formació "ORGANITZACIÓ DEL TREBALL I DEL TEMPS"	PASCUAL OLIVES, XAVIER
CTFC-2025-60	Serveis	Valuation of Water for Agricultural Use in Catalonia	GUESMI, BOUALI
CTFC-2025-62	Serveis	Seqüenciació de comunitats de fongs	CENTRE DE REGULACIO GENOMICA
CTFC-2025-63	Serveis	Sèrie de 5 podcasts	IDEA SONORA SL
2025/2/62	Serveis	Lloguer de vehicles amb renting flexible	Northgate España Renting Flexible, SA
2025/2/105	Subministraments	Adquisició de transmissors GPS-GSM	Ornitela
CTFC-2025-222	Subministraments	Elaboració i col·locació d'elements de senyalització del Hub	Geosilva Projectes SL
CTFC-2025-223	Subministraments	Sensors de distància làser OD Mini.	TECNICAL LLEIDA S.L.
CTFC-2025-224	Serveis	Pla de silvopastura a Castelldefels i Gavà	ARTIGAS VIDAL, PERE
CTFC-2025-225	Subministraments	Fabricació (x4) i reparació (x2) de barreres per tancament	CANAL TREBALLS DE SERRALLERIA SL
CTFC-2025-226	Serveis	Preparació de prototips per a proves tècniques	MADERERA GERUNDENSE, S.A.
CTFC-2025-227	Subministraments	Sensor per mesura d'humitat i llum del sòl	DARVAS, SL
CTFC-2025-228	Subministraments	Impressió de 230 manuals del projecte PREPAST	GRÁFIQUES MUVAL, SL
CTFC-2025-229	Serveis	Preparació del terreny per plantació projecte RUMAR	MATEU MARIA, MARTÍ
CTFC-2025-230	Obres	Estesa i compactació de tot-ú a l'aparcament del CTFC (P-0).	Ribalta i Fills, SA
CTFC-2025-231	Serveis	Redacció projecte reforma ACS i inscripció RITSIC	CUBERES PLANCHERIA S.L.
CTFC-2025-232	Subministraments	Preparació de mostres de fusta	MADERERA GERUNDENSE, S.A.
CTFC-2025-233	Serveis	Adquisició temporal de dos servidors	ARSYS INTERNET, S.L.
CTFC-2025-234	Serveis	Preparació de mostres genètiques	DISMED, SA
CTFC-2025-235	Serveis	Recuperació de 25 ha de pastures al Port de la Bonaigua	TORB SCP
CTFC-2025-237	Serveis	Realització de vídeos de les 4es Jornades Tècniques Steppe	Antoni Llobet François
CTFC-2025-238	Subministraments	Material per instal·lació fotovoltaica i elèctric	Tecniber, Energia i Serveis S.L
CTFC-2025-239	Serveis	Anàlitzar la qualitat nutritiva de l'herba per al bestiar	ELAB DIAGNÒSTICS S.L.
CTFC-2025-240	Serveis	Showcooking para dinamizar la comercialización de los PFNM	VILAGINÉS MARMÍ, ROGER
CTFC-2025-241	Serveis	Neteja final obra parcial HUB forestal	CLANSER, SA
CTFC-2025-242	Serveis	Dietes II curs d'especialització en el cultiu de la tòfona	GALARZA MORON, CHARITO SONIA
CTFC-2025-243	Subministraments	Fusta per a proves del projecte PRISMA	Fustes BORNQUEL CB
CTFC-2025-244	Serveis	Treballs silvícoles demostratius	BIOFORESTAL BUSCAIL S.L.
CTFC-2025-245	Serveis	Servei de sonorització i multimèdia	OFV Consultors de comunicació, SL
CTFC-2025-246	Subministraments	Planta garrofer pel projecte RUMAR	VIVEROS HERNANDORENA SL
CTFC-2025-247	Serveis	Contractació d'un professor-examinador	VINYALS RAIÓ, DAVID
CTFC-2025-250	Subministraments	Càtering inauguració HUB Forestal	VILAGINÉS MARMÍ, ROGER
CTFC-2026-1	Serveis	Borsa de 50 hores per a serveis addicionals de consultoria.	SEMICROL, S.L.
CTFC-2025-251	Obres	Instal·lar nova canalització de desaugue a Mascaró	OBRECESA, SL
CTFC-2025-252	Serveis	Manteniment zona desbrossada boixerola (Arctostaphylos uva)	SOM LLAAVOR S.L.
CTFC-2025-254	Serveis	Anàlisis de sòls	EUROFINS ANALISIS AGRO, SA

Codi de l'expedient	Tipus de contracte	Descripció	Adjudicatari
CTFC-2025-255	Serveis	Desembosc amb tractor	Fustes BORNIQUEL CB
CTFC-2025-256	Serveis	Transport de peces a la Fira de Barcelona i retorn.	CAL VILADRICH S.L.
CTFC-2025-257	Subministraments	Catering 6th JRU Research School.	BAGUÉ PENA, Josefa
CTFC-2025-258	Serveis	Envelliment i anàlisi tèrmica de CLT 3 capes.	UNIVERSITAT POLITÈCNICA DE CATALUNYA
CTFC-2025-259	Serveis	Assaigs acústics i de foc en mòdul FUSTABLOCK	UNIVERSITAT POLITÈCNICA DE CATALUNYA
CTFC-2025-260	Serveis	Informe trilingüe INTERREG POCTEFA GESTES.	BRUINAUD, MARINE
CTFC-2025-261	Serveis	Anàlisi de la qualitat nutritiva de l'estrat herbaci	ELAB DIAGNÒSTICS S.L.
CTFC-2025-262	Serveis	Revisió i resposta a observacions UE - HUB forestal	Jordana i de Simon, Ramon
CTFC-2025-264	Serveis	Suport a tasques de comunicació i disseminació	SORBUS Bosques Multifuncionales, S.L.
CTFC-2025-266	Serveis	Servei de traducció simultània	TRIDIOM SL
CTFC-2025-267	Subministraments	Tanca, dipòsits, reg i encoixinament segons el disseny	Rodríguez Martí, Jordi
CTFC-2025-268	Serveis	Pasturatge per mantenir zones estratègiques	ASSOCIACIÓ CONFRARIA LACABRACA
CTFC-2025-269	Serveis	Assistència tècnica pel cable aeri i el carro	Greifenberg Teleferiche SAS
CTFC-2025-270	Serveis	Panel de Cata de Trufa de Teruel - Anàlisi sensorial	TRUFA DE LA RPOVINIA DE TERUEL
CTFC-2025-271	Subministraments	Subministrament de peces de fusta local per a ús demostratiu	ENVALL COOPERATIVA SCCL
CTFC-2025-272	Serveis	Logística i càtering en jornada divulgativa - Project RUMAR	APRODISCA
CTFC-2025-273	Serveis	Organització de les jornades finals d'IMFOREST i showcooking	Soluciones ComGastro, SL Food & Media
CTFC-2025-274	Serveis	Anàlisi de mostres vegetals	ELAB DIAGNÒSTICS S.L.
CTFC-2025-275	Serveis	Transport de fustes	CAL VILADRICH S.L.
CTFC-2025-277	Obres	Obres de fossa i coberta per a cinta transportadora del CNC	FORTANCO 81 SL
CTFC-2025-278	Serveis	Genotipat de les mostres genètiques analitzades a Oviedo.	UNIVERSIDAD DE OVIEDO SERVICIOS CIENTIFICO-TECNICO
CTFC-2025-279	Subministraments	TABLÓN HAYA 27 mm Calidad C	MADERAS EDERRA, S.L.
CTFC-2025-280	Subministraments	150 plançons de Pinus pinea micorritzats (RUMAR).	VILANOVA SUBIRATS, ANTONI
CTFC-2025-281	Serveis	Manteniment de la giratòria i capaç processador	Forest Pioneer Service, SL
CTFC-2025-282	Serveis	Jornada estratègica 26-30: dinamització i treball en equip	Takticom SL
CTFC-2025-283	Subministraments	Reactius per proves d'activitat PGPR en sòl trufer	Biotehnología Forestal Aplicada, SL
CTFC-2025-284	Serveis	Lloguer sales, visita celler 45 min, pausa-café i dinar	BODEGAS ABADAL SL
CTFC-2025-285	Subministraments	Subministrament d'armaris metàl·lics per vestidors - PRL	GOSTODEV S.L.
CTFC-2025-288	Serveis	Cultiu ànrica i rodiola, Alòs d'Isil: valla i reg.	MCR EXCAVACIONES SL
CTFC-2025-289	Serveis	Aclarida de nogueres per a sistema silvoarable.	EL HOUCEINE, MOUSSA
CTFC-2025-290	Serveis	Trituració de restes d'una aclarida	MOLI DE SORBA S.L.
CTFC-2025-291	Serveis	Honoraris i tràmits de registre de la marca i logotip FORMES	Clarke, Modet y Cia S.L.
CTFC-2025-292	Serveis	Plan técnico de gestión del parque micológico	QILEX, Soc.Coop.
CTFC-2025-293	Serveis	Podas i construcció de nius a les parcel·les experimentals	BLACETRUFFLES SL
CTFC-2025-294	Serveis	Podas i nius a la parcel·la experimental de Maials	TUBERGOURMET, SL
CTFC-2025-295	Subministraments	Material complementari per el tancament perimetral	MYC-5 S.L.
CTFC-2026-2	Subministraments	Compra d'un nou equip d'aigua purificada per al laboratori	ALCO SUBMINISTRES PER A LABORATORI, SA
CTFC-2025-296	Subministraments	Planta micorritzada amb tòfona	Cultivo forestales y micologicos, SL
CTFC-2025-297	Serveis	Ensayos de resistencia y rigidez - UNE-EN 594:2011	ENSATEC S.L.U.
CTFC-2025-298	Serveis	Tallar a mida 10,642 m3 de tauló de faig	ASSOCIACIÓ AMISOL
CTFC-2025-299	Subministraments	Planta per a les plantacions	FORESTAL CATALANA, SA
CTFC-2025-300	Serveis	Addenda HUB Forestal 2026-2027 - Assessorament CTFC	Jordana i de Simon, Ramon
CTFC-2025-301	Serveis	Consultoria apoyo preparación propuesta europea Fire-Res 2.0	IDENDIS OY
CTFC-2025-302	Serveis	Redacció d'un avantprojecte de xarxa de calor per Bonansa	ORIGINA SOLUCIONES ENERGÉTICAS SL
CTFC-2025-303	Serveis	Organització de l'intercanvi del LL de tòfones (Imforest)	Viatges Regina SA
CTFC-2025-304	Serveis	Servicio de realización de un vídeo divulgativo	ARTOLA GARCÍA, MIGUEL ÀNGEL
CTFC-2025-305	Serveis	Treballs de preparació dels terrenys per a plantacions	LLORT MARSAL, JORDI
CTFC-2025-306	Serveis	Personal treballador per dur a terme plantacions	FORESTAL CATALANA, SA
CTFC-2026-3	Subministraments	Emissor GPS-GSM aplicable a seguiment de mussol pirinenc	ORINTELA UAB
CTFC-2026-4	Subministraments	Emissors GPS amb recepció per antena VHF (no GSM)	LOTEK UK LTD
CTFC-2025-307	Serveis	Treballs forestals de desbrossament de bosc de pi negre	SEFOCAT S.L.
CTFC-2025-308	Serveis	Assaigs de combustió amb con calorimètric segons ISO 5660-1	CENTRE CATALA DEL PLASTIC
CTFC-2025-309	Subministraments	Encoder de fil per a màquina hoytom pont de flexió	LANDES POLI IBERICA, SL
CTFC-2025-310	Serveis	Anàlisis de sòls de projecte Crepasol	EUROFINS ANALISIS AGRO, SA
CTFC-2025-311	Serveis	Formació al CTFC en micorrització i control del xancre.	Colinas Gonzalez, Carlos
CTFC-2025-312	Serveis	Plantació de garrofers en el marc del projecte RUMAR	SEBASTIÀ SANS, MARC
CTFC-2025-313	Serveis	A11 - Organització del Recreation Ecology Symposium	Fundació Universitat de Girona: Innovació i Formació
CTFC-2025-314	Subministraments	Enregistradors de temperatura electrònics	MKS Control y Regulación de Fluidos, SL

### 31. Fets posteriors al tancament

Des de la data de tancament de l'exercici fins a la de la confecció d'aquests comptes anuals no s'ha produït cap fet que per la seva importància o significació s'hagi d'incloure en aquest apartat de la Memòria.

### 32. Nota addicional: saldos i operacions amb les entitats Grup Generalitat

Els articles 31.2 i 31.3 de l'Ordre VEH/6/2019, de 15 de gener, de comptabilitat de la Generalitat de Catalunya estableixen que les entitats de Grup Generalitat no subjectes al Pla de Comptabilitat pública han d'identificar en el balanç i en el compte de pèrdues i guanys els saldos i les operacions efectuades en cada exercici relatius a entitats grup, entitats multigrup i entitats associades, inclosos els saldos i les operacions amb la Generalitat de Catalunya d'acord amb el Pla de comptabilitat corresponent, i així mateix, han d'informar del detall de saldos existents i de les transaccions que s'hagin realitzat amb entitats incloses en els pressupostos de la Generalitat de Catalunya en condicions diferents a les de mercat.

#### a) Operacions pressupostàries

NIF	ENTITAT	CODI	PARTIDA	OBLIGACIÓ	PAGAMENT
A58650946	Forestal Catalana, SA	6580	D/2210089	9.450,41 €	4.064,62 €
A58650946	Forestal Catalana, SA	6580	D/2270089	4.841,08 €	- €
A72874985	Energies Renovables Públiques de Catalunya, SAU (L'Energètica)	9133	D/2210001	34.847,96 €	34.227,07 €
G62426937	Fundació Centre de Regulació Genòmica (CRG)	7580	D/2270013	2.374,79 €	2.374,79 €
Q5856253I	ConSORCI de Serveis Universitaris de Catalunya (CSUC)	7140	D/2210089	2.729,76 €	2.729,76 €
Q5856253I	ConSORCI de Serveis Universitaris de Catalunya (CSUC)	7140	D/2260040	2.020,00 €	2.020,00 €
Q5856253I	ConSORCI de Serveis Universitaris de Catalunya (CSUC)	7140	D/2260089	4.955,00 €	4.955,00 €
S5800004C	Entitat Autònoma del Diari Oficial i de Publicacions de la Generalitat de Catalunya	6210	D/2260007	681,75 €	681,75 €
G63166896	Associació Catalana d'Entitats de Recerca (ACER)	9892	D/2260040	2.500,00 €	2.500,00 €
G65325532	Fundació Institució dels Centres de Recerca de Catalunya (Fundació I-CERCA)	7105	D/2260040	3.000,00 €	3.000,00 €
Q0801175A	ConSORCI Administració Oberta de Catalunya	7210	D/2260089	37,07 €	37,07 €
Q5850011G	ConSORCI Centre de Recerca Ecològica i Aplicacions Forestals (CREAF)	8520	D/2270089	14.982,95 €	14.982,95 €
Q5855049B	Institut de Recerca i Tecnologia Agroalimentàries (IRTA)	6430	D/2260089	14.478,39 €	14.478,39 €
Q5855049B	Institut de Recerca i Tecnologia Agroalimentàries (IRTA)	6430	D/4406430	164.580,26 €	115.651,08 €
Q5856338H	Centre de Telecomunicacions i Tecnologies de la Informació de la Generalitat de Catalunya (CTTI)	6290	D/2280003	95.540,75 €	95.540,75 €
V63009138	Centre de Recerca Matemàtica (CRM)	7510	D/2260011	210,00 €	210,00 €
A25780735	Forest Bioengineering Solutions, SAU	9890	D/4419890	51.566,36 €	- €
NIF	ENTITAT	CODI	PARTIDA	DRET	INGRÉS
S0811001G	Generalitat de Catalunya	1000	I/3190009	175.077,90 €	77.812,40 €
Q0801031F	Agència Catalana de l'Aigua (ACA)	6540	I/3190010	30.000,00 €	30.000,00 €
A25780735	Forest Bioengineering Solutions, SAU	9890	I/3190009	44.449,83 €	23.916,58 €
A58650946	Forestal Catalana, SA	6580	I/3190009	85.550,00 €	4.500,00 €
Q0801970E	Agència Catalana del Patrimoni Cultural	7575	I/3190009	3.305,79 €	- €
Q2500362E	Institut per al Desenvolupament i la Promoció de l'Alt Pirineu i Aran	6201	I/3190009	10.000,00 €	- €
Q5850011G	ConSORCI Centre de Recerca Ecològica i Aplicacions Forestals (CREAF)	8520	I/3190009	4.252,24 €	4.252,24 €
S0800030I	Centre de la Propietat Forestal	6570	I/3190009	7.000,00 €	- €
S0811001G	Generalitat de Catalunya	1000	I/4100002	380.792,44 €	- €
S0811001G	Generalitat de Catalunya	1000	I/4100003	60.900,00 €	55.825,00 €
S0811001G	Generalitat de Catalunya	1000	I/4100004	1.049.782,31 €	852.300,46 €
S0811001G	Generalitat de Catalunya	1000	I/4100013	4.670.911,88 €	3.890.806,55 €
S0811001G	Generalitat de Catalunya	1000	I/4100021	15.000,00 €	15.000,00 €
S0811001G	Generalitat de Catalunya	1000	I/4100025	509.387,33 €	304.044,51 €
Q0801117C	Agència de Gestió d'Ajuts Universitaris i de Recerca (AGAUR)	6800	I/4480001	16.881,95 €	16.881,95 €
G65325532	Fundació Institució dels Centres de Recerca de Catalunya (Fundació I-CERCA)	7105	I/4480001	3.847,76 €	3.847,76 €
S0811001G	Generalitat de Catalunya	1000	I/7100002	7.438,85 €	- €

b) Operacions pèrdues i guanys:

NIF	ENTITAT	CODI	COMPTE	DESPESA
A72874985	Energies Renovables Públiques de Catalunya, SAU (L'Energètica)	9133	6280000010	37.276,35 €
G62426937	Fundació Centre de Regulació Genòmica (CRG)	7580	6230000013	2.374,79 €
Q5850011G	Consorci Centre de Recerca Ecològica i Aplicacions Forestals (CREAF)	8520	6290000090	14.982,95 €
Q5855049B	Institut de Recerca i Tecnologia Agroalimentàries (IRTA)	6430	6290000199	21.552,55 €
Q5855049B	Institut de Recerca i Tecnologia Agroalimentàries (IRTA)	6430	6534000500	164.580,26 €
V63009138	Centre de Recerca Matemàtica (CRM)	7510	6490000000	210,00 €
S5800004C	Entitat Autònoma del Diari Oficial i de Publicacions de la Generalitat de Catalunya	6210	6270000050	681,75 €
Q5856253I	Consorci de Serveis Universitaris de Catalunya (CSUC)	7140	6210000030	36,79 €
Q5856253I	Consorci de Serveis Universitaris de Catalunya (CSUC)	7140	6280000050	2.729,76 €
Q5856253I	Consorci de Serveis Universitaris de Catalunya (CSUC)	7140	6290000060	2.020,00 €
Q5856253I	Consorci de Serveis Universitaris de Catalunya (CSUC)	7140	6299000000	5.008,19 €
A58650946	Forestal Catalana, SA	6580	6280000059	8.385,79 €
A58650946	Forestal Catalana, SA	6580	6290000090	4.841,08 €
G63166896	Associació Catalana d'Entitats de Recerca (ACER)	9892	6290000060	2.500,00 €
G65325532	Fundació Institució dels Centres de Recerca de Catalunya (Fundació I-CERCA)	7105	6290000060	3.000,00 €
Q5856338H	Centre de Telecomunicacions i Tecnologies de la Informació de la Generalitat de Catalunya (CTTI)	6290	6290000110	95.540,75 €
Q0801175A	Consorci Administració Oberta de Catalunya	7210	6290000199	37,07 €
A25780735	Forest Bioengineering Solutions, SAU	9890	6534000010	51.566,36 €
NIF	ENTITAT	CODI	COMPTE	INGRÉS
S0811001G	Generalitat de Catalunya	1000	7400300000	3.554.642,11 €
S0811001G	Generalitat de Catalunya	1000	7400300002	37.494,62 €
S0811001G	Generalitat de Catalunya	1000	7400300999	38.293,74 €
S0811001G	Generalitat de Catalunya	1000	7403000004	160.369,00 €
S0811001G	Generalitat de Catalunya	1000	7052000000	175.077,90 €
Q0801031F	Agència Catalana de l'Aigua (ACA)	6540	7052000000	30.000,00 €
A25780735	Forest Bioengineering Solutions, SAU	9890	7052000000	44.449,83 €
A58650946	Forestal Catalana, SA	6580	7052000000	85.550,00 €
Q0801970E	Agència Catalana del Patrimoni Cultural	7575	7052000000	3.305,79 €
Q2500362E	Institut per al Desenvolupament i la Promoció de l'Alt Pirineu i Aran	6201	7052000000	10.000,00 €
Q0801117C	Agència de Gestió d'Ajuts Universitaris i de Recerca (AGAUR)	6800	7400300000	296.044,48 €
Q5850011G	Consorci Centre de Recerca Ecològica i Aplicacions Forestals (CREAF)	8520	7051000000	4.252,24 €
S0800030I	Centre de la Propietat Forestal	6570	7052000000	7.000,00 €
S0800476D	Agència per a la Competitivitat de l'Empresa	7025	7400300000	5.721,70 €
S0800476D	Agència per a la Competitivitat de l'Empresa	7025	7400300999	7.309,74 €

c) Saldos balanç:

NIF	ENTITAT	CODI	COMPTE	SALDO CREDITOR
A58650946	Forestal Catalana, SA	6580	4000000584	15.296,01 €
A25780735	Forest Bioengineering Solutions, SAU	9890	4000000583	51.566,36 €
A72874985	Energies Renovables Públiques de Catalunya, SAU (L'Energètica)	9133	4000003404	7.830,78 €
Q5855049B	Institut de Recerca i Tecnologia Agroalimentàries (IRTA)	6430	4000002960	57.488,91 €
Q5856253I	Consorci de Serveis Universitaris de Catalunya (CSUC)	7140	4000000396	97,71 €
NIF	ENTITAT	CODI	COMPTE	SALDO DEUTOR
S0811001G	Generalitat de Catalunya	1000	4400000228	1.027.418,97 €
S0811001G	Generalitat de Catalunya	1000	4400000230	198.181,85 €
S0811001G	Generalitat de Catalunya	1000	4400000232	- €
S0811001G	Generalitat de Catalunya	1000	4400000243	217.338,88 €
S0811001G	Generalitat de Catalunya	1000	4400000865	757.602,39 €
A25780735	Forest Bioengineering Solutions, SAU	9890	4300000300	4.033,32 €
A58650946	Forestal Catalana, SA	6580	4300000301	98.070,50 €
Q0801117C	Agència de Gestió d'Ajuts Universitaris i de Recerca (AGAUR)	6800	4400000004	130.908,48 €
S0800476D	Agència per a la Competitivitat de l'Empresa	7025	4400000003	48.344,70 €
Q0801272F	Servei Públic d'Ocupació de Catalunya	6204	4400000633	- 20.520,73 €

## DILIGÈNCIA DE SIGNATURA

Els presents comptes anuals corresponents a l'exercici 2025, que figuren en les pàgines precedents, números 1 a 72, han estat formulats pel Director del Centre de Ciència i Tecnologia Forestal de Catalunya en data 30 de març de 2026 per a l'aprovació per part de la Junta.

Signat: Antoni Trasobares i Rodríguez  
Director del Centre de Ciència i Tecnologia Forestal de Catalunya

*La data que es tindrà en consideració a tots els efectes que corresponguin és la que consta en el present document, amb independència de la data de la signatura electrònica.*