

**CONSORCI CENTRE DE CIÈNCIA I TECNOLOGIA  
FORESTAL DE CATALUNYA (CTFC)**

Informe d'auditoria  
a 31 de desembre de 2023

Protocol número B-7.670

*An independent member of*



## ÍNDEX

|                                  | Pàgina |
|----------------------------------|--------|
| <b>Informe d'auditoria</b> ..... | 2      |
| <b>Comptes anuals</b> .....      | 6      |

## **INFORME D'AUDITORIA DE COMPTES ANUALS EMÉS PER UN AUDITOR INDEPENDENT DE CONFORMITAT AMB LA NORMATIVA DE FINANCES DE LA GENERALITAT DE CATALUNYA**

A la Junta del  
**Consorci Centre de Ciència i Tecnologia Forestal de Catalunya (CTFC)**

### **Opinió**

Hem auditat els comptes anuals del **Consorci Centre de Ciència i Tecnologia Forestal de Catalunya (CTFC)** que comprenen el balanç de situació a 31 de desembre de 2023, el compte de pèrdues i guanys, l'estat de canvis en el patrimoni net, l'estat de fluxos d'efectiu, l'estat de la liquidació del pressupost i la memòria corresponent a l'exercici anual acabat en aquesta data.

Segons la nostra opinió, els comptes anuals adjunts expressen, en tots els aspectes significatius, la imatge fidel del patrimoni i de la situació financera de l'Entitat a 31 de desembre de 2023, així com dels seus resultats, dels fluxos d'efectiu i de l'estat de liquidació del pressupost corresponents a l'exercici anual acabat en aquesta data, de conformitat amb el marc normatiu d'informació financera que resulta d'aplicació (que s'identifica a la nota 2 de la memòria) i, en particular amb els principis i criteris comptables i pressupostaris continguts en el mateix.

### **Fonament de l'opinió**

Aquesta auditoria ha estat realitzada dins del marc que preveu la Resolució de la Intervenció General de 15 de gener de 2020, per la qual s'aprova la Instrucció 1/2020 sobre el règim general a seguir en l'exercici del control financer, de conformitat amb la Llei de Finances Públiques de Catalunya, així com la normativa reguladora de l'activitat d'auditoria de comptes per al Sector Públic estatal vigent. Les nostres responsabilitats d'acord amb aquests normes es descriuen més endavant en la secció *Responsabilitats de l'auditor* en relació a l'auditoria de comptes anuals del nostre informe.

Som independents de l'Entitat de conformitat amb els requeriments d'ètica i protecció de la independència que són aplicables a la nostra auditoria de comptes anuals pel Sector Públic a Espanya segons allò que exigeix la normativa reguladora de l'activitat d'auditoria de comptes de l'esmentat Sector Públic.

Considerem que l'evidència d'auditoria que hem obtingut proporciona una base suficient i adequada per a la nostra opinió.

### **Qüestions clau de l'auditoria**

Les qüestions clau de l'auditoria són aquelles que, segons el nostre judici professional, han estat d'una major significativitat en la nostra auditoria dels comptes anuals del període actual. Aquestes qüestions han estat tractades en el context de la nostra auditoria dels comptes anuals en el seu conjunt, i en la formació de la nostra opinió sobre aquests, i no expressem una opinió per separat sobre aquestes qüestions.

## **Qüestions clau**

## **Procediments aplicats**

*Reconeixement d'ingressos per subvencions, donacions i llegats (nota 19 de la memòria)*

Els ingressos de l'activitat del Consorci provenen principalment de la realització d'estudis i projectes de recerca i innovació finançats per entitats públiques (principalment de la Generalitat de Catalunya i de la Unió Europea) i de la prestació de serveis de recerca i estudis encarregats per entitats privades, amb períodes d'execució diversos i en ocasions amb caràcter plurianual.

El Consorci registra els imports de les subvencions concedides com a passiu (a llarg i a curt termini), atenent a la seva naturalesa de reintegrables, reconeixent l'ingrés en funció del grau d'execució dels projectes i com a patrimoni net l'excés de la subvenció anual a l'explotació de la Generalitat de Catalunya, d'acord amb l'acompliment de les normes d'imputació dels ingressos derivats de transferències corrents de la Generalitat.

Pel que fa als ingressos per prestació de serveis l'ingrés es reconeix segons les condicions establertes als contractes i les fites aconseguides.

Atenent a la rellevància sobre el passiu i patrimoni net del Consorci, i de l'efecte sobre els resultats de l'exercici, hem considerat el reconeixement dels ingressos com una qüestió clau de la nostra auditoria.

Els nostres procediments d'auditoria han inclòs, entre d'altres, la comprensió i avaluació dels sistemes de control intern dissenyats per la Direcció per a l'adequat registre, control i imputació temporal dels ingressos i despeses vinculats als projectes de recerca, avaluant els criteris aplicats per l'entitat per la seva comptabilització.

Hem realitzat proves globals i de detall destinades a comprovar la concordança dels registres comptables amb el control extracomptable de projectes que realitza el Consorci. En base a la documentació suport, tant dels ingressos com de les despeses registrades en una de mostra de projectes, s'ha revisat l'aplicació dels criteris d'imputació temporal dels ingressos.

Adicionalment s'ha realitzat una sol·licitud de confirmacions externes d'una mostra representativa dels saldos deutors de projectes i subvencions.

### **Responsabilitat de la Direcció en relació als comptes anuals**

La Direcció es la responsable de formular els comptes anuals adjunts, de forma que expressin la imatge fidel del patrimoni, de la situació financera i dels resultats de l'Entitat, de conformitat amb el marc normatiu d'informació financera aplicable a l'entitat a Espanya, i del control intern que considerin necessari per a permetre la preparació de comptes anuals lliures d'incorrecció material, deguda a frau o error.

En la preparació dels comptes anuals, la Direcció es responsable de la valoració de la capacitat de l'Entitat per continuar com a empresa en funcionament, revelant, segons correspongui, les qüestions relacionades amb l'empresa en funcionament i utilitzant el principi comptable d'empresa en funcionament excepte si la Junta té la intenció de liquidar l'Entitat o de cessar les seves operacions, o si no existeix cap altra alternativa realista.

## **Responsabilitats de l'auditor en relació amb l'auditoria dels comptes anuals**

Els nostres objectius són obtenir una seguretat raonable que els comptes anuals en el seu conjunt estan lliures d'incorrecció material, a causa de frau o error, i emetre un informe d'auditoria que conté la nostra opinió. Seguretat raonable és un alt grau de seguretat però no garanteix que una auditoria realitzada de conformitat amb la normativa reguladora de l'activitat d'auditoria de comptes per el Sector Públic vigent a Espanya sempre detecti una incorrecció material quan existeixi. Les incorreccions poden tenir lloc per frau o error i es consideren materials si, individualment o de forma agregada, es pot preveure raonablement que influeixen en les decisions econòmiques que els usuaris prenen basant-se en els comptes anuals.

Com a part d'una auditoria de conformitat amb la normativa reguladora de l'activitat d'auditoria de comptes vigent per al Sector Públic a Espanya, apliquem el nostre judici professional i mantenim una actitud d'escepticisme professional durant tota l'auditoria. També:

- Identifiquem i valorem els riscos d'incorrecció material en els comptes anuals, a causa de frau o error, dissenyem i apliquem procediments d'auditoria per respondre a aquests riscos i obtenim evidència d'auditoria suficient i adequada per proporcionar una base per a la nostra opinió. El risc de no detectar una incorrecció material a causa de frau és més elevat que en el cas d'una incorrecció material a causa d'error, ja que el frau pot implicar col·lusió, falsificació, omissions deliberades, manifestacions intencionadament errònies, o l'elusió del control intern.
- Obtenim coneixement del control intern rellevant per a l'auditoria amb la finalitat de dissenyar procediments d'auditoria que siguin adequats en funció de les circumstàncies, i no amb la finalitat d'expressar una opinió sobre l'eficàcia del control intern de l'Entitat.
- Avaluem si les polítiques comptables que s'apliquen són adequades i la raonabilitat de les estimacions comptables i la corresponent informació revelada per la Direcció.
- Concloem sobre si és adequada la utilització, per part de la Direcció, del principi comptable d'empresa en funcionament i, basant-nos en l'evidència d'auditoria obtinguda, concloem sobre si existeix o no una incertesa material relacionada amb fets o amb condicions que poden generar dubtes significatius sobre la capacitat de l'Entitat per continuar com a empresa en funcionament. Si concloem que existeix una incertesa material, es requereix que cridem l'atenció en el nostre informe d'auditoria sobre la corresponent informació revelada en els comptes anuals o, si aquestes revelacions no són adequades, que expressem una opinió modificada. Les nostres conclusions es basen en l'evidència d'auditoria obtinguda fins a la data del nostre informe d'auditoria. No obstant això, fets o condicions futurs poden ser la causa que l'Entitat deixi de ser una empresa en funcionament.
- Avaluem la presentació global, l'estructura i el contingut dels comptes anuals, inclosa la informació revelada, i si els comptes anuals representen les transaccions i els fets subjacents de manera que aconseguen expressar la imatge fidel.

Ens comuniquem amb la Junta, en relació amb, entre altres qüestions, l'abast i el moment de realització de l'auditoria planificats i les troballes significatives de l'auditoria, així com qualsevol deficiència significativa del control intern que identifiquem en el transcurs de l'auditoria.

Entre les qüestions que han estat objecte de comunicació a la Junta de l'Entitat, determinem els que han estat de la major significativitat en l'auditoria dels comptes anuals del període actual i que són, en conseqüència, les qüestions clau de l'auditoria.

## **Informe sobre altres requeriments legals i reglamentaris**

D'acord amb l'abast d'una auditoria de comptes, la nostra revisió ha tingut en consideració determinats aspectes sobre el compliment de la legalitat que es preveuen en la Resolució de l'Interventor General de 7 de novembre de 2023, per la qual s'aprova la instrucció que estableix les directrius per a l'aplicació de la Norma tècnica sobre la materialitat a les auditories dels estats financers de les entitats del sector públic de la Generalitat.

En l'aplicació dels procediments d'auditoria dels comptes anuals, que no ha tingut per objectiu identificar els incompliments legals que puguin existir, ni es poden assimilar als aplicables en una auditoria de compliment, s'ha posat de manifest l'aspecte que es detalla a continuació, juntament amb la informació d'aquells aspectes que per la seva rellevància s'ha considerat necessari comunicar en el nostre informe.

El contingut i presentació de la informació pressupostària que es detalla a la nota 26 de la memòria adjunta, es presenta d'acord amb la normativa que resulta d'aplicació i, en particular, al que s'estableix a l'article 29 de l'ORDRE VEH/6/2019, de 15 de gener, i les Instruccions 02/2022 i 05/2022 de la Intervenció General de la Generalitat de Catalunya, si bé, el control per projectes utilitzat pel càlcul de les desviacions de finançament es realitza de forma manual mitjançant un registre auxiliar fins que s'implementi una eina informàtica que permeti portar un control exhaustiu per projecte que permeti calcular de forma individualitzada i automàtica les desviacions de finançament.

Al mateix temps juntament amb els treballs d'auditoria pública sobre els comptes anuals de l'Entitat corresponents a l'exercici 2023, el nostre mandat inclou l'emissió d'un informe sobre el compliment de la legalitat que li resulta d'aplicació, en aquest mateix exercici. Les conclusions que s'obtinguin de l'execució d'aquests treballs, que s'efectuaran amb posterioritat als de l'auditoria pública de comptes anuals, figuraran en l'informe específic corresponent.

Barcelona, 31 de juliol de 2024

**Faura-Casas, Auditors Consultors, S.L.**

Aquest informe es correspon amb el segell distintiu núm. 20/24/18216 emès pel Col·legi de Censors Jurats de Comptes de Catalunya.

Pere Ruiz Espinós

-Soci-

*An independent member of*



**CONSORCI CENTRE DE CIÈNCIA I TECNOLOGIA  
FORESTAL DE CATALUNYA (CTFC)**

Comptes anuals  
Exercici 2023

# CTFC



SCIENCE FOR FOREST MANAGEMENT,  
BIODIVERSITY & BIOECONOMY

**Change the future, today**

CENTRE  
DE CIÈNCIA  
I TECNOLOGIA  
FORESTAL DE  
CATALUNYA

COMPTES ANUALS

**Exercici 2023**





|  |           |
|--|-----------|
| BALANÇ DE SITUACIÓ.....  | 5         |
| COMPTE DE PÈRDUES I GUANYS .....   | 7         |
| ESTAT DE CANVIS EN EL PATRIMONI NET .....  | 8         |
| ESTAT DE FLUXES D'EFECTIU .....  | 10        |
| ESTAT DE LIQUIDACIÓ DEL PRESSUPOST .....   | 11        |
| ROMANENT DE TRESORERIA.....  | 14        |
| .....  | 15        |
| MEMÒRIA ECONÒMICA .....  | 15        |
| <b>1. Institució.....</b>  | <b>16</b> |
| 1. Estructura organitzativa.....   | 21        |
| 1.1. Nombre mitjà d'empleats.....  | 22        |
| 1.2. Entitats del grup, multigrup i associades .....   | 22        |
| <b>2. Bases de presentació dels comptes.....</b>   | <b>23</b> |
| 1. Imatge fidel.....   | 23        |
| 2. Comparació de la informació .....   | 23        |
| 3. Canvis en criteris de comptabilització .....  | 23        |
| 4. Canvis en estimacions comptables .....  | 23        |
| 5. Aspectes crítics de la valoració de la incertesa en l'aplicació de polítiques comptables..... | 23        |
| 6. Importància relativa .....  | 24        |
| <b>3. Aplicació de resultats.....</b>  | <b>24</b> |
| <b>4. Normes de reconeixement i valoració.....</b>   | <b>25</b> |
| 1. Immobilitzat material.....  | 25        |
| 2. Inversions immobiliàries.....   | 26        |
| 3. Immobilitzat intangible .....   | 26        |
| 4. Arrendaments .....  | 26        |
| 5. Actius i passius financers .....  | 27        |
| 6. Cobertures comptables.....  | 28        |
| 7. Existències.....  | 28        |
| 8. Actius construïts o adquirits per a altres entitats .....                                     | 29        |
| 9. Transaccions en moneda estrangera .....   | 29        |
| 10. Ingressos i despeses.....  | 29        |
| 11. Provisions i contingències .....   | 30        |
| 12. Transferències i subvencions.....  | 31        |
| 13. Situació fiscal.....   | 31        |
| <b>5. Immobilitzat material.....</b>   | <b>32</b> |
| 1. Moviments durant l'exercici .....   | 32        |
| <b>6. Inversions immobiliàries .....</b>   | <b>33</b> |
| <b>7. Immobilitzat intangible.....</b>   | <b>33</b> |
| <b>8. Arrendaments i altres operacions de naturalesa similar.....</b>                            | <b>34</b> |
| 1. Arrendaments financers .....  | 34        |
| 2. Arrendaments operatius .....  | 34        |
| a) Ingressos per arrendaments .....  | 34        |
| b) Despeses per arrendaments .....   | 35        |
| <b>9. Actius financers.....</b>  | <b>36</b> |
| <b>10. Patrimoni net.....</b>  | <b>39</b> |
| <b>11. Passius financers.....</b>  | <b>41</b> |
| 1. Deutes a llarg termini .....  | 41        |
| 2. Deutes a curt termini.....  | 41        |

|       |  |    |
|-------|--|----|
| 12.   | Cobertures comptables.....   | 43 |
| 13.   | Situació fiscal .....  | 43 |
| 14.   | Ingressos i despeses .....   | 43 |
| 15.   | Existències.....   | 44 |
| 16.   | Actius construïts o adquirits per a altres entitats i altres existències .....   | 44 |
| 17.   | Moneda estrangera .....  | 44 |
| 18.   | Diferències de canvi .....   | 44 |
| 19.   | Transferències, subvencions i altres ingressos i despeses .....  | 44 |
| 1.    | Transferències i subvencions rebudes .....   | 44 |
| 2.    | Transferències i subvencions concedides .....  | 45 |
| 3.    | Transferències i subvencions de capital rebudes durant l'exercici .....  | 45 |
| 20.   | Provisions i contingències .....   | 46 |
| 21.   | Informació sobre medi ambient.....   | 46 |
| 1.    | Obligacions reconegudes.....   | 46 |
| 22.   | Actius en estat de venda.....  | 46 |
| 23.   | Operacions amb parts vinculades .....  | 46 |
| 24.   | Presentació per activitats del compte del resultat econòmic patrimonial.....   | 47 |
| 25.   | Operacions per administració de recursos a compte d'altres ens públics .....   | 47 |
| 26.   | Informació pressupostaria .....  | 47 |
| 26.1. | Exercici corrent.....  | 47 |
| 1)    | Pressupost de despeses .....   | 47 |
| a)    | Modificacions de crèdit.....   | 47 |
| 26.2. | Grau d'execució del pressupost .....   | 48 |
| 26.3. | Conciliació del Resultat Pressupostari amb el Compte de Pèrdues i Guanys .....   | 54 |
| 27.   | Ingressos i despeses derivats dels projectes de despesa finançats amb Fons del Mecanisme de Recuperació i Resiliència i del Fons REACT-UE..... | 55 |
| 28.   | Període mig de pagament .....  | 56 |
| 29.   | Contractació administrativa .....  | 56 |
| 30.   | Convenis .....   | 57 |
| 31.   | Fets posteriors al tancament .....   | 61 |
| 32.   | Nota addicional: saldos i operacions amb les entitats Grup Generalitat .....   | 62 |

# BALANÇ DE SITUACIÓ

| <b>ACTIU</b>  |                        |                        |
|---|------------------------|------------------------|
|   | 2023                   | 2022                   |
| <b>A) ACTIU NO CORRENT</b>  | <b>7.859.866,35 €</b>  | <b>6.267.857,95 €</b>  |
| <b>I. Immobilitzat Immaterial</b>                                       | <b>51.029,46 €</b>     | <b>22.172,31 €</b>     |
| 3. Patents, llicències, marques i similars                              | 11.751,74 €            | 8.771,58 €             |
| 5. Aplicacions informàtiques  | 8.695,26 €             | 7.119,98 €             |
| 6. Altre immobilitzat intangible  | 30.582,46 €            | 6.280,75 €             |
| <b>II. Immobilitzat Material</b>  | <b>7.736.224,67 €</b>  | <b>6.173.073,42 €</b>  |
| 1. Terrenys i construccions   | 5.071.985,03 €         | 5.199.730,44 €         |
| 2. Instal·lacions tècniques i altre immobilitzat material               | 881.719,86 €           | 969.713,93 €           |
| 3. Immobilitzats en curs i avançaments                                  | 1.782.519,78 €         | 3.629,05 €             |
| <b>IV. Inversions en empreses del grup i associades a llarg termini</b> | <b>60.000,00 €</b>     | <b>60.000,00 €</b>     |
| 1. Instruments de patrimoni   | 60.000,00 €            | 60.000,00 €            |
| <b>V. Inversions financeres a llarg termini</b>                         | <b>12.612,22 €</b>     | <b>12.612,22 €</b>     |
| 1. Instruments de patrimoni   | 34,79 €                | 34,79 €                |
| 5. Altres actius financers  | 12.577,43 €            | 12.577,43 €            |
| <b>B) ACTIU CORRENT</b>   | <b>16.628.650,56 €</b> | <b>18.107.618,13 €</b> |
| <b>III. Deutors per vendes i prestacions de serveis</b>                 | <b>11.461.206,49 €</b> | <b>12.066.795,18 €</b> |
| 1. Clients per vendes i prestacions de serveis                          | 677.014,85 €           | 414.444,05 €           |
| 3. Deutors varis  | 10.301.599,06 €        | 10.715.308,84 €        |
| 4. Personal   | - 1.052,89 € -         | 1.052,91 €             |
| 6. Altres crèdits amb Administracions Públiques                         | 483.645,47 €           | 938.095,20 €           |
| <b>V. Inversions financeres a curt termini</b>                          | <b>37.926,24 €</b>     | <b>22.915,73 €</b>     |
| 5. Altres actius financers  | 37.926,24 €            | 22.915,73 €            |
| <b>VI. Periodificacions a curt termini</b>                              | <b>2.984,67 €</b>      | <b>2.984,67 €</b>      |
| <b>VII. Efectiu i altres actius líquids equivalents</b>                 | <b>5.126.533,16 €</b>  | <b>6.014.922,55 €</b>  |
| 1. Tresoreria   | 5.126.533,16 €         | 6.014.922,55 €         |
| <b>TOTAL ACTIU (A+B)</b>  | <b>24.488.516,91 €</b> | <b>24.375.476,08 €</b> |

## PATRIMONI NET I PASSIU

|  | 2023                   | 2022                   |
|--|------------------------|------------------------|
| <b>A) PATRIMONI NET</b>                                    | <b>10.726.141,69 €</b> | <b>9.504.678,29 €</b>  |
| <b>A-1) FONTS PROPIS</b>                                   | <b>2.760.207,01 €</b>  | <b>2.603.052,64 €</b>  |
| <b>I. Fons social</b>                                      | <b>1.520.857,08 €</b>  | <b>1.520.857,08 €</b>  |
| 1. Fons social   | 1.520.857,08 €         | 1.520.857,08 €         |
| <b>V. Resultats d'exercicis anteriors</b>                  | <b>1.082.195,56 €</b>  | <b>974.018,27 €</b>    |
| 1. Romanent  | 1.082.195,56 €         | 974.018,27 €           |
| <b>VII. Resultat de l'exercici</b>                         | <b>157.154,37 €</b>    | <b>108.177,29 €</b>    |
| <b>A-3) SUBVENCIONS, DONACIONS I LLEGATS REBUTS</b>        | <b>7.965.934,68 €</b>  | <b>6.901.625,65 €</b>  |
| <b>B) PASSIU NO CORRENT</b>                                | <b>5.886.819,23 €</b>  | <b>6.468.638,51 €</b>  |
| <b>I. Provisions a llarg termini</b>                       | <b>- €</b>             | <b>102.930,12 €</b>    |
| 1. Obligacions per prestacions a llarg termini al personal | - €                    | 102.930,12 €           |
| <b>II. Deutes a llarg termini</b>                          | <b>5.886.819,23 €</b>  | <b>6.365.708,39 €</b>  |
| 5. Altres passius financers                                | 5.886.819,23 €         | 6.365.708,39 €         |
| <b>C) PASSIU CORRENT</b>                                   | <b>7.875.555,99 €</b>  | <b>8.402.159,28 €</b>  |
| <b>III. Deutes a curt termini</b>                          | <b>6.707.325,02 €</b>  | <b>7.433.261,03 €</b>  |
| 5. Altres passius financers                                | 6.707.325,02 €         | 7.433.261,03 €         |
| <b>V. Creditors comercials i altres comptes a pagar</b>    | <b>1.160.512,62 €</b>  | <b>961.179,90 €</b>    |
| 1. Proveïdors  | 772.057,02 €           | 618.585,22 €           |
| 3. Creditors varis   | 115.605,27 €           | 34.755,03 €            |
| 4. Personal (remuneracions pendents de pagament)           | 53.760,13 €            | 1.959,70 €             |
| 6. Altres deutes amb Administracions Públiques             | 219.090,20 €           | 305.879,95 €           |
| <b>VI. Periodificacions a curt termini</b>                 | <b>7.718,35 €</b>      | <b>7.718,35 €</b>      |
| <b>TOTAL PATRIMONI NET I PASSIU (A+B+C)</b>                | <b>24.488.516,91 €</b> | <b>24.375.476,08 €</b> |

# COMPTE DE PÈRDUES I GUANYS

| COMPTE DE PÈRDUES I GUANYS   |                         |                         |
|--|-------------------------|-------------------------|
|  | 2023                    | 2022                    |
| <b>A) OPERACIONS CONTINUADES</b>   |                         |                         |
| <b>1. Import xifra de negoci</b>   | <b>757.130,12 €</b>     | <b>725.298,99 €</b>     |
| b) Prestacions de serveis  | 757.130,12 €            | 725.298,99 €            |
| <b>5. Altres ingressos d'explotació</b>                                      | <b>7.712.411,21 €</b>   | <b>5.826.628,89 €</b>   |
| a) Ingressos accessoris i altres de gestió corrent                           | 23.469,17 €             | 45.665,86 €             |
| b) Subvencions d'explotació incorporades a resultat del període              | 7.688.942,04 €          | 5.780.963,03 €          |
| <b>6. Despeses de personal</b>   | <b>- 5.965.715,59 €</b> | <b>- 4.822.482,08 €</b> |
| a) Sous, salaris i assimilats  | - 4.625.303,54 €        | - 3.682.316,77 €        |
| b) Càrregues socials   | - 1.443.342,17 €        | - 1.140.165,31 €        |
| c) Provisions  | 102.930,12 €            | - €                     |
| <b>7. Altres despeses d'explotació</b>                                       | <b>- 2.550.701,88 €</b> | <b>- 1.869.538,23 €</b> |
| a) Serveis exteriors   | - 2.173.525,80 €        | - 1.563.019,88 €        |
| b) Tributs   | - 15.453,17 €           | - 13.356,09 €           |
| c) Pèrdues, deteriorament i variació de provisions per operacions comercials | - 140.012,63 €          | - 138.198,21 €          |
| d) Altres despeses de gestió corrent   | - 221.710,28 €          | - 154.964,05 €          |
| <b>8. Amortització de l'immobilitzat</b>                                     | <b>- 368.885,90 €</b>   | <b>- 369.965,11 €</b>   |
| <b>9. Imputació de subvencions d'immobilitzat no financer i altres</b>       | <b>424.924,57 €</b>     | <b>446.832,41 €</b>     |
| <b>10. Excessos de provisions</b>  | <b>138.198,21 €</b>     | <b>232.200,75 €</b>     |
| <b>12. Resultats excepcionals</b>  | <b>- 42.665,93 €</b>    | <b>4.000,00 €</b>       |
| <b>A.1) RESULTAT D'EXPLOTACIÓ (1+2+3+4+5+6+7+8+9+10+11+12)</b>               | <b>104.694,81 €</b>     | <b>172.975,62 €</b>     |
| <b>13. Ingressos financers</b>   | <b>60.514,43 €</b>      | <b>1.342,18 €</b>       |
| b) De valors negociables i altres instruments financers                      | 60.514,43 €             | 1.342,18 €              |
| b.2) De tercers  | 60.514,43 €             | 1.342,18 €              |
| <b>14. Despeses financeres</b>   | <b>- 7.946,52 €</b>     | <b>- 3.009,90 €</b>     |
| b) Per deutes amb tercers  | - 7.946,52 €            | - 3.009,90 €            |
| <b>16. Diferències de canvi</b>  | <b>- 108,35 €</b>       | <b>- 438,06 €</b>       |
| <b>17. Deteriorament i resultats per alienacions d'instruments financers</b> | <b>- €</b>              | <b>- 62.692,55 €</b>    |
| a) Deteriorament i pèrdues   | - €                     | - 62.692,55 €           |
| <b>A.2) RESULTAT FINANCER (13+14+15+16+17)</b>                               | <b>52.459,56 €</b>      | <b>- 64.798,33 €</b>    |
| <b>A.3) RESULTAT ABANS D'IMPOSTOS (A.1+A.2)</b>                              | <b>157.154,37 €</b>     | <b>108.177,29 €</b>     |

# ESTAT DE CANVIS EN EL PATRIMONI NET

## A) ESTAT D'INGRESSOS I DESPESES RECONEGUDES - MODEL NORMAL

| Codi de Comptes            |   | Exercici 2023         | Exercici 2022         |
|----------------------------|---|-----------------------|-----------------------|
|                            | <b>A) Resultat del Compte de Pèrdues i Guanys</b>   | <b>157.154,37 €</b>   | <b>108.177,29 €</b>   |
|                            | <b>Ingressos i despeses imputades directament al patrimoni net</b>                            |                       |                       |
| (800), (89), 900, 991, 992 | I. Per valoració d'instruments financers  | - €                   | - €                   |
|                            | 1. Ingressos/despeses d'actius financers disponibles per a la venda                           |                       |                       |
|                            | 2. Altres ingressos/despeses  |                       |                       |
| (810), 910                 | II. Per cobertura de fluxes d'efectiu   |                       |                       |
| 94                         | III. Subvencions, donacions i llegats rebuts  | 1.489.233,60 €        | 3.999.202,14 €        |
| (85), 95                   | IV. Per guanys i pèrdues actuàries i altres ajustaments                                       |                       |                       |
| 835, 838                   | V. Efecte impositiu   |                       |                       |
|                            | <b>B) Total d'ingressos i despeses imputades directament al patrimoni net (I+II+III+IV+V)</b> | <b>1.489.233,60 €</b> | <b>3.999.202,14 €</b> |
|                            | <b>Transferències al Compte de Pèrdues i Guanys</b>   |                       |                       |
| (802), 902, 993, 994       | VI. Per valoració d'instruments financers   | - €                   | - €                   |
|                            | 1. Ingressos/despeses d'actius financers disponibles per a la venda                           |                       |                       |
|                            | 2. Altres ingressos/despeses  |                       |                       |
| (812), 912                 | VII. Per cobertura de fluxes d'efectiu  |                       |                       |
| (84)                       | VIII. Subvencions, donacions i llegats rebuts   | - 424.924,57 €        | - 446.832,41 €        |
| 8301*, (836), (837)        | IX. Efecte impositiu  |                       |                       |
|                            | <b>C) Total transferències al Compte de Pèrdues i Guanys (VI+VII+VIII+IX)</b>                 | <b>- 424.924,57 €</b> | <b>- 446.832,41 €</b> |
|                            | <b>TOTAL D'INGRESSOS I DESPESES RECONEGUDES (A+B+C)</b>                                       | <b>1.221.463,40 €</b> | <b>3.660.547,02 €</b> |

## B) ESTAT TOTAL DE CANVIS EN EL PATRIMONI NET

|   | Fons social           |                                |                        |   |   | TOTAL                  |
|---|-----------------------|--------------------------------|------------------------|---|---|------------------------|
|   | No exigit             | Resultat d'exercicis anteriors | Resultat de l'exercici | Subvencions, donacions i llegats rebuts |   |                        |
| <b>A. SALDO FINAL DE L' EXERCICI 2021</b>                         | <b>2.259.552,26 €</b> | <b>1.118.254,85 €</b>          | <b>- 63.148,97 €</b>   | <b>3.035.136,67 €</b>                   |   | <b>6.349.794,81 €</b>  |
| I. Ajustaments per canvis de criteri 2021 i anteriors.            | - 738.695,18 €        | - 114.386,21 €                 | 33.298,60 €            | 314.119,25 €                            | - | 505.663,54 €           |
| II. Ajustaments per errors 2021 i anteriors.                      |                       |                                |                        |   |   | - €                    |
| <b>B. SALDO AJUSTAT INICI EXERCICI 2022</b>                       | <b>1.520.857,08 €</b> | <b>1.003.868,64 €</b>          | <b>- 29.850,37 €</b>   | <b>3.349.255,92 €</b>                   |   | <b>5.844.131,27 €</b>  |
| I. Total ingressos i despeses reconegudes.                        |                       |                                | 108.177,29 €           | 3.552.369,73 €                          |   | 3.660.547,02 €         |
| II. Operacions amb socis o propietaris                            | - €                   | - €                            | - €                    | - €                                     |   | - €                    |
| 1. Augment de capital.  |                       |                                |                        |   |   | - €                    |
| 2. (-) Reduccions de capital.                                     |                       |                                |                        |   |   | - €                    |
| 3. Conversió de passius financers en patrimoni net                |                       |                                |                        |   |   | - €                    |
| 4. (-) Distribució de dividendes                                  |                       |                                |                        |   |   | - €                    |
| 5. Operacions amb accions o participacions pròpies                |                       |                                |                        |   |   | - €                    |
| 6. Increment de patrimoni net per combinació de negocis           |                       |                                |                        |   |   | - €                    |
| 7. Emissions i cancelacions d'altres instruments de patrimoni net |                       |                                |                        |   |   | - €                    |
| III. Altres variacions del patrimoni net                          |                       | - 29.850,37 €                  | 29.850,37 €            |   |   | - €                    |
| <b>C. SALDO FINAL DE L' EXERCICI 2022</b>                         | <b>1.520.857,08 €</b> | <b>974.018,27 €</b>            | <b>108.177,29 €</b>    | <b>6.901.625,65 €</b>                   |   | <b>9.504.678,29 €</b>  |
| I. Ajustaments per canvis de criteri 2022                         |                       |                                |                        |   |   | - €                    |
| II. Ajustaments per errors 2022                                   |                       |                                |                        |   |   | - €                    |
| <b>D. SALDO AJUSTAT INICI EXERCICI 2023</b>                       | <b>1.520.857,08 €</b> | <b>974.018,27 €</b>            | <b>108.177,29 €</b>    | <b>6.901.625,65 €</b>                   |   | <b>9.504.678,29 €</b>  |
| I. Total ingressos i despeses reconegudes.                        |                       |                                | 157.154,37 €           | 1.064.309,03 €                          |   | 1.221.463,40 €         |
| II. Operacions amb socis o propietaris                            | - €                   | - €                            | - €                    | - €                                     |   | - €                    |
| 1. Augment de capital.  |                       |                                |                        |   |   | - €                    |
| 2. (-) Reduccions de capital.                                     |                       |                                |                        |   |   | - €                    |
| 3. Conversió de passius financers en patrimoni net                |                       |                                |                        |   |   | - €                    |
| 4. (-) Distribució de dividendes                                  |                       |                                |                        |   |   | - €                    |
| 5. Operacions amb accions o participacions pròpies                |                       |                                |                        |   |   | - €                    |
| 6. Increment de patrimoni net per combinació de negocis           |                       |                                |                        |   |   | - €                    |
| 7. Emissions i cancelacions d'altres instruments de patrimoni net |                       |                                |                        |   |   | - €                    |
| III. Altres variacions del patrimoni net                          |                       |                                | 108.177,29 €           | - 108.177,29 €                          |   | - €                    |
| <b>E. SALDO FINAL DE L' EXERCICI 2023</b>                         | <b>1.520.857,08 €</b> | <b>1.082.195,56 €</b>          | <b>157.154,37 €</b>    | <b>7.965.934,68 €</b>                   |   | <b>10.726.141,69 €</b> |



## ESTAT DE FLUXES D'EFECTIU

|  | 2023               | 2022           |
|--|--------------------|----------------|
| <b>A) FLUXES D' EFECTIU DE LES ACTIVITATS D' EXPLOTACIÓ</b>                              |                    |                |
| 1. Resultat de l'exercici abans d'impostos   | 157.154,37 €       | 108.177,29 €   |
| 2. Ajustaments del resultat  | 215.310,64 €       | 368.068,35 €   |
| a) Amortització de l'immobilitzat ( + )  | 368.885,90 €       | 369.965,11 €   |
| b) Correccions valoratives per deteriorament ( + / - )                                   | 1.814,42 € -       | 4.002,54 €     |
| c) Variacions de provisions ( + / - )  | - 102.930,12 €     | - €            |
| g) Ingressos financers ( - )   | - 60.514,43 € -    | 1.342,18 €     |
| h) Despeses financeres ( + )   | 7.946,52 €         | 3.009,90 €     |
| i) Diferències de canvi ( + / - )  | 108,35 €           | 438,06 €       |
| 3. Canvis en el capital corrent  | 802.428,62 €       | 2.864.251,27 € |
| b) Deutors i altres comptes a cobrar ( + / - )   | 605.588,69 € -     | 2.840.851,27 € |
| c) Altres actius corrents ( + / - )  | - 15.010,51 € -    | 826,57 €       |
| d) Creditors i altres comptes a pagar ( + / - )  | 199.332,72 €       | 230.750,29 €   |
| e) Altres passius corrents ( + / - )   | - 454.111,03 €     | 1.692.845,48 € |
| f) Altres actius i passius no corrents ( + / - )   | 466.628,75 €       | 3.782.333,34 € |
| 4. Altres fluxes d'efectiu de les activitats d'explotació                                | - €                | - €            |
| 5. Fluxes d' efectiu de les activitats d' explotació ( + / - 1 + / - 2 + / - 3 + / - 4 ) | 1.174.893,63 €     | 3.340.496,91 € |
| <b>B) FLUXES D' EFECTIU DE LES ACTIVITATS D' INVERSIÓ</b>                                |                    |                |
| 6. Pagaments per inversió ( - )  | - 1.933.809,98 € - | 261.417,09 €   |
| b) Immobilitzat intangible   | - 12.521,53 € -    | 8.145,32 €     |
| c) Immobilitzat material   | - 1.921.288,45 € - | 253.271,77 €   |
| 7. Cobraments per desinversió ( + )  | - €                | - €            |
| e) Altres actius financers   | - €                | - €            |
| 8. Fluxes d' efectiu de les activitats d' inversió ( 7-6 )                               | - 1.933.809,98 € - | 261.417,09 €   |
| <b>C) FLUXE D' EFECTIU DE LAS ACTIVITATS DE FINANCIACIÓ</b>                              |                    |                |
| 9. Cobraments i pagaments per instruments de patrimoni                                   | - €                | - €            |
| 10. Cobraments i pagaments de passiu financer  | - 129.473,04 € -   | 369.590,95 €   |
| a) Emisió  | - €                | - €            |
| 2. Deutes amb entitats de crèdit ( + )   | - €                | - €            |
| b) Devolució i amortització de   | - 129.473,04 € -   | 369.590,95 €   |
| 2. Deutes amb entitats de crèdit ( - )   | - € -              | 151.703,90 €   |
| 4. Altres deutes ( - )   | - 129.473,04 € -   | 217.887,05 €   |
| 11. Pagaments per dividendes i remuneracions d'altres instruments de patrimoni           | - €                | - €            |
| 12. Fluxe d' efectiu de les activitats de financiació ( + / - 9 + / - 10 + / - 11 )      | - 129.473,04 € -   | 369.590,95 €   |
| <b>D) EFECTE DE LES VARIACIONS DELS TIPUS DE CANVI</b>                                   |                    |                |
| <b>E) AUGMENT/DISMINUCIÓ NETA DE L'EFECTIU O EQUIVALENTS</b>                             |                    |                |
| Efectiu o equivalent al començament de l'exercici  | 6.014.922,55 €     | 3.305.433,68 € |
| Efectiu o equivalent al final de l'exercici  | 5.126.533,16 €     | 6.014.922,55 € |

# ESTAT DE LIQUIDACIÓ DEL PRESSUPOST

## PRESSUPOST D'INGRESSOS

| Capítol   | Aplicació pressupostària | Nom de l'aplicació   | Pressupost inicial    | Modificacions         | Pressupost definitiu   | Drets/ Obligacions reconeguts/des | Desviacions pressupostàries |
|---|--------------------------|--|-----------------------|-----------------------|------------------------|-----------------------------------|-----------------------------|
| 3   | 3190009                  | Prestacions d'altres serveis a entitats de dins del sector públic  | 112.434,48 €          | - €                   | 112.434,48 €           | 280.888,64 € -                    | 168.454,16 €                |
| 3   | 3190010                  | Prestacions d'altres serveis a entitats de fora del sector públic  | 238.526,50 €          | - €                   | 238.526,50 €           | 476.241,48 € -                    | 237.714,98 €                |
| 3   | 3990009                  | Altres ingressos diversos  | 1.250,00 €            | - €                   | 1.250,00 €             | 2.910,23 € -                      | 1.660,23 €                  |
| <b>CAPÍTOL 3. TAXES, VENDA DE BÉNS I SERVEIS I ALTRES INGRESSOS</b> |                          |  | <b>352.210,98 €</b>   | <b>- €</b>            | <b>352.210,98 €</b>    | <b>760.040,35 € -</b>             | <b>407.829,37 €</b>         |
| 4   | 4020019                  | Altres transferències de l'Administració de l'Estat                | 639.007,30 €          | - €                   | 639.007,30 €           | 871.670,21 € -                    | 232.662,91 €                |
| 4   | 4070001                  | De fundacions del sector públic de l'Estat                         | - €                   | - €                   | - €                    | 85.320,08 € -                     | 85.320,08 €                 |
| 4   | 4100013                  | Del Departament d'Acció Climàtica, Alimentació i Agenda Rural      | 3.193.940,51 €        | - €                   | 3.193.940,51 €         | 4.051.056,43 € -                  | 857.115,92 €                |
| 4   | 4100019                  | Del Departament de Governació                                      | - €                   | - €                   | - €                    | 46.621,04 € -                     | 46.621,04 €                 |
| 4   | 4100021                  | Del Departament d'Empresa i Treball                                | - €                   | - €                   | - €                    | 15.000,00 € -                     | 15.000,00 €                 |
| 4   | 4100025                  | Del Departament de Recerca i Universitats                          | 329.000,00 €          | - €                   | 329.000,00 €           | 505.762,44 € -                    | 176.762,44 €                |
| 4   | 4480001                  | D'altres entitats participades pel sector públic de la Generalitat | 782.259,92 €          | - €                   | 782.259,92 €           | 1.407.584,18 € -                  | 625.324,26 €                |
| 4   | 4490007                  | De la Universitat de Lleida  | 20.000,00 €           | - €                   | 20.000,00 €            | 12.349,75 €                       | 7.650,25 €                  |
| 4   | 4620001                  | De la Diputació de Barcelona                                       | 70.000,00 €           | 15.000,00 €           | 85.000,00 €            | 135.997,04 € -                    | 50.997,04 €                 |
| 4   | 4620002                  | De la Diputació de Tarragona                                       | - €                   | - €                   | - €                    | 28.568,46 € -                     | 28.568,46 €                 |
| 4   | 4620003                  | De la Diputació de Lleida  | 70.000,00 €           | - €                   | 70.000,00 €            | 70.000,00 €                       | - €                         |
| 4   | 4620004                  | De la Diputació de Girona  | 40.000,00 €           | - €                   | 40.000,00 €            | 40.000,00 €                       | - €                         |
| 4   | 4630001                  | D'altres ens locals  | 731.332,41 €          | - €                   | 731.332,41 €           | 16.000,00 €                       | 715.332,41 €                |
| 4   | 4700001                  | D'empreses privades  | 5.000,00 €            | - €                   | 5.000,00 €             | 116.344,80 € -                    | 111.344,80 €                |
| 4   | 4930009                  | Altres transferències corrents de la UE                            | 3.273.090,30 €        | - €                   | 3.273.090,30 €         | 1.438.116,94 €                    | 1.834.973,36 €              |
| <b>CAPÍTOL 4. TRANSFERÈNCIES CORRENTS</b>                           |                          |  | <b>9.153.630,44 €</b> | <b>15.000,00 €</b>    | <b>9.168.630,44 €</b>  | <b>8.840.391,37 €</b>             | <b>328.239,07 €</b>         |
| 5   | 5340001                  | Altres ingressos financers   | - €                   | - €                   | - €                    | 60.514,43 € -                     | 60.514,43 €                 |
| 5   | 5400001                  | Lloguer de béns immobles   | 24.000,00 €           | - €                   | 24.000,00 €            | 20.558,94 €                       | 3.441,06 €                  |
| <b>CAPÍTOL 5. INGRESSOS PATRIMONIALS</b>                            |                          |  | <b>24.000,00 €</b>    | <b>- €</b>            | <b>24.000,00 €</b>     | <b>81.073,37 € -</b>              | <b>57.073,37 €</b>          |
| 7   | 7020019                  | Altres transferències de capital de l'Administració de l'Estat     | - €                   | - €                   | - €                    | 10.688,24 € -                     | 10.688,24 €                 |
| 7   | 7100019                  | Transferències de capital del Departament de Governació            | - €                   | - €                   | - €                    | 66.271,85 € -                     | 66.271,85 €                 |
| 7   | 7480001                  | Transferències de capital d'altres entitats del SP Generalitat     | - €                   | - €                   | - €                    | 127,05 € -                        | 127,05 €                    |
| 7   | 7620003                  | Transferències de capital de la Diputació de Barcelona             | - €                   | - €                   | - €                    | 1.002,96 € -                      | 1.002,96 €                  |
| 7   | 7620004                  | Transferències de capital de la Diputació de Tarragona             | - €                   | - €                   | - €                    | 8.799,79 € -                      | 8.799,79 €                  |
| 7   | 7700001                  | Transferències de capital d'empreses privades                      | - €                   | - €                   | - €                    | 2.107,44 € -                      | 2.107,44 €                  |
| 7   | 7930009                  | Altres transferències de capital de la Unió Europea                | - €                   | - €                   | - €                    | 38.159,47 € -                     | 38.159,47 €                 |
| <b>CAPÍTOL 7. TRANSFERÈNCIES DE CAPITAL</b>                         |                          |  | <b>- €</b>            | <b>- €</b>            | <b>- €</b>             | <b>127.156,80 € -</b>             | <b>127.156,80 €</b>         |
| 8   | 8700001                  | Romanents de tresoreria d'exercicis anteriors                      | - €                   | 5.422.417,19 €        | 5.422.417,19 €         | - €                               | 5.422.417,19 €              |
| <b>CAPÍTOL 8. VARIACIÓ D'ACTIUS FINANCERS</b>                       |                          |  | <b>- €</b>            | <b>5.422.417,19 €</b> | <b>5.422.417,19 €</b>  | <b>- €</b>                        | <b>5.422.417,19 €</b>       |
| <b>TOTAL INGRESSOS</b>  |                          |  | <b>9.529.841,42 €</b> | <b>5.437.417,19 €</b> | <b>14.967.258,61 €</b> | <b>9.808.661,89 €</b>             | <b>5.158.596,72 €</b>       |

**PRESSUPOST DE DESPESES**

| Capítol   | Aplicació pressupostària | Nom de l'aplicació  | Pressupost inicial    | Modificacions           | Pressupost definitiu   | Drets/ Obligacions reconeguts/des | Desviacions pressupostàries |
|---|--------------------------|---|-----------------------|-------------------------|------------------------|-----------------------------------|-----------------------------|
| 1   | 1300001                  | Personal fix - retribucions bàsiques  | 2.116.497,36 €        | - 755.000,00 €          | 1.361.497,36 €         | 1.341.850,85 €                    | 19.646,51 €                 |
| 1   | 1310001                  | Personal laboral temporal - retribucions bàsiques                                       | 1.917.854,06 €        | - 1.215.000,00 €        | 3.132.854,06 €         | 3.130.709,20 €                    | 2.144,86 €                  |
| 1   | 1310003                  | Indemnitzacions Personal Eventual   | - €                   | 60.000,00 €             | 60.000,00 €            | 58.065,30 €                       | 1.934,70 €                  |
| 1   | 1320001                  | Personal laboral alta direcció - retribucions bàsiques                                  | 91.359,11 €           | - 4.000,00 €            | 95.359,11 €            | 94.678,19 €                       | 680,92 €                    |
| 1   | 1600001                  | Seguretat Social  | 1.306.326,73 €        | - 115.000,00 €          | 1.421.326,73 €         | 1.420.145,05 €                    | 1.181,68 €                  |
| <b>CAPÍTOL 1. REMUNERACIONS DEL PERSONAL</b>          |                          |   | <b>5.432.037,26 €</b> | <b>- 639.000,00 €</b>   | <b>6.071.037,26 €</b>  | <b>6.045.448,59 €</b>             | <b>25.588,67 €</b>          |
| 2   | 2000002                  | Altres lloguers i cànon de terrenys i altres construccions                              | 3.000,00 €            | - 2.000,00 €            | 1.000,00 €             | - €                               | 1.000,00 €                  |
| 2   | 2010001                  | Lloguers i cànon de material de transport   | 64.979,60 €           | - 10.000,00 €           | 54.979,60 €            | 53.502,41 €                       | 1.477,19 €                  |
| 2   | 2020001                  | Lloguers i cànon d'equips per a procés de dades   | 2.000,00 €            | - 1.500,00 €            | 500,00 €               | - €                               | 500,00 €                    |
| 2   | 2020002                  | Lloguers d'equips de reprografia i fotocopiadores                                       | - €                   | 9.000,00 €              | 9.000,00 €             | 7.673,88 €                        | 1.326,12 €                  |
| 2   | 2020003                  | Lloguers i cànon de programari  | 12.000,00 €           | - 6.000,00 €            | 18.000,00 €            | 17.284,26 €                       | 715,74 €                    |
| 2   | 2030001                  | Lloguers i cànon d'altre immobilitzat material  | 9.500,40 €            | - 5.000,00 €            | 4.500,40 €             | 2.052,33 €                        | 2.448,07 €                  |
| 2   | 2100001                  | Reparació i manteniment terrenys i altres construccions                                 | 12.000,00 €           | - 60.000,00 €           | 72.000,00 €            | 68.067,02 €                       | 3.932,98 €                  |
| 2   | 2110001                  | Reparació i manteniment material de transport   | 5.075,00 €            | - 6.000,00 €            | 11.075,00 €            | 10.128,56 €                       | 946,44 €                    |
| 2   | 2120001                  | Reparació i manteniment equips procés de dades  | 500,00 €              | - 2.000,00 €            | 2.500,00 €             | 1.498,00 €                        | 1.002,00 €                  |
| 2   | 2120002                  | Reparació i manteniment fotocopiadores  | 8.300,00 €            | - 3.000,00 €            | 11.300,00 €            | 11.115,24 €                       | 184,76 €                    |
| 2   | 2120003                  | Manteniment d'aplicacions informàtiques   | - €                   | 20.000,00 €             | 20.000,00 €            | 18.951,03 €                       | 1.048,97 €                  |
| 2   | 2130001                  | Conservació, reparació i manteniment d'altre immob. material                            | - €                   | 14.000,00 €             | 14.000,00 €            | 12.391,09 €                       | 1.608,91 €                  |
| 2   | 2140001                  | Altres despeses de conservació, reparació i manteniment                                 | - €                   | 3.000,00 €              | 3.000,00 €             | 2.075,64 €                        | 924,36 €                    |
| 2   | 2200001                  | Material ordinari no inventariable  | 11.542,69 €           | - 5.000,00 €            | 6.542,69 €             | 4.654,98 €                        | 1.887,71 €                  |
| 2   | 2200002                  | Premsa, revistes, llibres i altres publicacions   | 2.000,00 €            | - 6.000,00 €            | 8.000,00 €             | 6.598,10 €                        | 1.401,90 €                  |
| 2   | 2210001                  | Aigua i energia   | 90.000,00 €           | - 8.000,00 €            | 82.000,00 €            | 80.702,86 €                       | 1.297,14 €                  |
| 2   | 2210002                  | Combustible per a mitjans de transport  | 30.600,00 €           | - 1.500,00 €            | 29.100,00 €            | 28.454,84 €                       | 645,16 €                    |
| 2   | 2210089                  | Altres subministraments   | - €                   | 180.000,00 €            | 180.000,00 €           | 172.618,83 €                      | 7.381,17 €                  |
| 2   | 2220001                  | Despeses postals, missatgeria i altres similars   | 17.364,32 €           | - 10.000,00 €           | 7.364,32 €             | 5.415,94 €                        | 1.948,38 €                  |
| 2   | 2220003                  | Comunicacions mitjançant serveis de veu i dades   | 16.000,00 €           | - 5.000,00 €            | 11.000,00 €            | 7.447,32 €                        | 3.552,68 €                  |
| 2   | 2230001                  | Transports  | - €                   | 3.000,00 €              | 3.000,00 €             | 2.099,30 €                        | 900,70 €                    |
| 2   | 2240001                  | Despeses assegurances   | 23.018,77 €           | - 1.500,00 €            | 21.518,77 €            | 20.489,43 €                       | 1.029,34 €                  |
| 2   | 2250001                  | Tributs   | 14.564,21 €           | - 1.000,00 €            | 15.564,21 €            | 15.453,17 €                       | 111,04 €                    |
| 2   | 2260001                  | Exposicions, certàmens i altres activitats de promoció                                  | - €                   | 1.500,00 €              | 1.500,00 €             | 1.000,00 €                        | 500,00 €                    |
| 2   | 2260002                  | Atencions protocolàries i representatives   | 5.000,00 €            | - 1.500,00 €            | 3.500,00 €             | 2.340,33 €                        | 1.159,67 €                  |
| 2   | 2260003                  | Publicitat, difusió i campanyes institucionals  | 30.000,00 €           | - 55.000,00 €           | 85.000,00 €            | 82.016,69 €                       | 2.983,31 €                  |
| 2   | 2260005                  | Organització de reunions, conferències i cursos   | 10.000,00 €           | - 33.000,00 €           | 43.000,00 €            | 41.917,67 €                       | 1.082,33 €                  |
| 2   | 2260007                  | Publicacions i edictes als diaris oficials  | 1.000,00 €            | - 500,00 €              | 1.500,00 €             | 1.129,55 €                        | 370,45 €                    |
| 2   | 2260011                  | Formació personal propi   | 20.000,00 €           | - 4.000,00 €            | 24.000,00 €            | 23.197,12 €                       | 802,88 €                    |
| 2   | 2260033                  | Prevençió de riscos laborals. Seguretat i salut laboral en el treball                   | - €                   | 15.000,00 €             | 15.000,00 €            | 12.166,65 €                       | 2.833,35 €                  |
| 2   | 2260039                  | Despeses per serveis bancaris   | 11.000,00 €           | - 2.500,00 €            | 8.500,00 €             | 7.458,85 €                        | 1.041,15 €                  |
| 2   | 2260040                  | Inscripcions com a socis o entitats de caràcter associatiu                              | 25.000,00 €           | - 15.000,00 €           | 10.000,00 €            | 8.360,00 €                        | 1.640,00 €                  |
| 2   | 2260089                  | Altres despeses diverses  | 426.661,53 €          | - 205.000,00 €          | 221.661,53 €           | 216.106,96 €                      | 5.554,57 €                  |
| 2   | 2270001                  | Neteja i sanejament   | 40.000,00 €           | - 10.000,00 €           | 30.000,00 €            | 27.575,30 €                       | 2.424,70 €                  |
| 2   | 2270008                  | Intèrprets i traductors   | - €                   | 15.000,00 €             | 15.000,00 €            | 13.261,69 €                       | 1.738,31 €                  |
| 2   | 2270012                  | Actuacions de control   | - €                   | 36.000,00 €             | 36.000,00 €            | 34.903,25 €                       | 1.096,75 €                  |
| 2   | 2270013                  | Treballs tècnics  | 1.022.532,40 €        | - 602.000,00 €          | 420.532,40 €           | 421.994,77 €                      | - 1.462,37 €                |
| 2   | 2270014                  | Serveis de formació   | - €                   | 6.500,00 €              | 6.500,00 €             | 5.921,14 €                        | 578,86 €                    |
| 2   | 2270089                  | Altres treballs realitzats per persones físiques o jurídiques                           | - €                   | 222.200,00 €            | 222.200,00 €           | 220.958,01 €                      | 1.241,99 €                  |
| 2   | 2280003                  | Solucions TIC CTTI - Serveis recurrents   | 550.000,00 €          | - 145.000,00 €          | 405.000,00 €           | 402.657,57 €                      | 2.342,43 €                  |
| 2   | 2300001                  | Dietes, locomoció i trasllats   | 387.261,04 €          | - 210.000,00 €          | 177.261,04 €           | 177.244,67 €                      | 16,37 €                     |
| 2   | 2400001                  | Despeses de publicacions  | - €                   | 7.000,00 €              | 7.000,00 €             | 5.957,59 €                        | 1.042,41 €                  |
| <b>CAPÍTOL 2. DESPESES CORRENTS DE BÉNS I SERVEIS</b> |                          |   | <b>2.850.899,96 €</b> | <b>- 531.800,00 €</b>   | <b>2.319.099,96 €</b>  | <b>2.254.842,04 €</b>             | <b>64.257,92 €</b>          |
| 3   | 3100001                  | Interessos d'operacions de tresoreria   | 1.000,00 €            | - 500,00 €              | 500,00 €               | - €                               | 500,00 €                    |
| 3   | 3100002                  | Interessos de préstecs LT fora del sector públic  | - €                   | 7.000,00 €              | 7.000,00 €             | 6.802,40 €                        | 197,60 €                    |
| 3   | 3400002                  | Despeses financeres en concepte d'interessos de demora                                  | - €                   | 1.000,00 €              | 1.000,00 €             | 838,35 €                          | 161,65 €                    |
| 3   | 3490001                  | Altres despeses financeres  | 10.000,00 €           | - €                     | 10.000,00 €            | 414,12 €                          | 9.585,88 €                  |
| <b>CAPÍTOL 3. DESPESES FINANCERES</b>                 |                          |   | <b>11.000,00 €</b>    | <b>- 7.500,00 €</b>     | <b>18.500,00 €</b>     | <b>8.054,87 €</b>                 | <b>10.445,13 €</b>          |
| 4   | 4406430                  | Transferències corrents a Institut de Recerca i Tecnologia Agroalimentàries (IRTA)      | - €                   | 25.000,00 €             | 25.000,00 €            | 24.794,74 €                       | 205,26 €                    |
| 4   | 4419890                  | Transferències corrents a Forest Bioengineering Solutions, S.A.                         | 175.000,00 €          | - 28.000,00 €           | 147.000,00 €           | 144.608,59 €                      | 2.391,41 €                  |
| 4   | 4490001                  | Transferències corrents a la Universitat de Lleida                                      | - €                   | 20.200,00 €             | 20.200,00 €            | 20.160,00 €                       | 40,00 €                     |
| 4   | 4900002                  | Participació a Organismes internacionals i altres quotes                                | - €                   | 22.000,00 €             | 22.000,00 €            | 21.630,68 €                       | 369,32 €                    |
| 4   | 4490004                  | Subvencions corrents a la Universitat Politècnica de Catalunya (UPC)                    | - €                   | 7.900,00 €              | 7.900,00 €             | 7.816,25 €                        | 83,75 €                     |
| <b>CAPÍTOL 4. TRANSFERÈNCIES CORRENTS</b>             |                          |   | <b>175.000,00 €</b>   | <b>- 47.100,00 €</b>    | <b>222.100,00 €</b>    | <b>219.010,26 €</b>               | <b>3.089,74 €</b>           |
| 6   | 6100001                  | Inversions en edificis i altres construccions   | - €                   | 5.422.417,19 €          | 5.422.417,19 €         | 1.794.004,17 €                    | 3.628.413,02 €              |
| 6   | 6200001                  | Inversions en maquinària i utilitatge   | 70.000,00 €           | - 60.500,00 €           | 9.500,00 €             | 9.189,66 €                        | 310,34 €                    |
| 6   | 6200004                  | Inversions en instal.lacions tècniques i altres instal.lacions                          | 760.000,00 €          | - 143.500,00 €          | 616.500,00 €           | 4.011,82 €                        | 612.488,18 €                |
| 6   | 6400001                  | Inversions en mobiliari   | 10.000,00 €           | - 5.000,00 €            | 15.000,00 €            | 14.614,00 €                       | 386,00 €                    |
| 6   | 6500001                  | Inversions en equips de procés de dades   | 15.000,00 €           | - 14.500,00 €           | 500,00 €               | - €                               | 500,00 €                    |
| 6   | 6700002                  | Inversions en altre immobilitzat material   | 60.000,00 €           | - 40.000,00 €           | 100.000,00 €           | 99.468,80 €                       | 531,20 €                    |
| 6   | 6800001                  | Inversions en immobilitzat intangible   | - €                   | 31.500,00 €             | 31.500,00 €            | 4.206,30 €                        | 27.293,70 €                 |
| 6   | 6800002                  | Inversions en aplicacions informàtiques   | 10.000,00 €           | - 1.500,00 €            | 8.500,00 €             | 8.315,23 €                        | 184,77 €                    |
| <b>CAPÍTOL 6. INVERSIONS REALS</b>                    |                          |   | <b>925.000,00 €</b>   | <b>- 5.278.917,19 €</b> | <b>6.203.917,19 €</b>  | <b>1.933.809,98 €</b>             | <b>4.270.107,21 €</b>       |
| 7   | 7419890                  | Transferències de capital a Forest Bioengineering Solutions, S.A.                       | - €                   | 2.700,00 €              | 2.700,00 €             | 2.700,00 €                        | - €                         |
| <b>CAPÍTOL 7. TRANSFERÈNCIES DE CAPITAL</b>           |                          |   | <b>- €</b>            | <b>2.700,00 €</b>       | <b>2.700,00 €</b>      | <b>2.700,00 €</b>                 | <b>- €</b>                  |
| 9   | 9100002                  | Amortització de préstecs, bestretes i altres crèdits en euros d'altres administracions  | 102.192,24 €          | - 27.500,00 €           | 129.692,24 €           | 129.473,04 €                      | 219,20 €                    |
| 9   | 9120001                  | Amortització de préstecs i altres crèdits en euros d'entitats de crèdit a llarg termini | 33.711,96 €           | - 33.500,00 €           | 211,96 €               | - €                               | 211,96 €                    |
| <b>CAPÍTOL 9. VARIACIÓ DE PASSIUS FINANCERS</b>       |                          |   | <b>135.904,20 €</b>   | <b>- 6.000,00 €</b>     | <b>129.904,20 €</b>    | <b>129.473,04 €</b>               | <b>431,16 €</b>             |
| <b>TOTAL DESPESES</b>                                 |                          |   | <b>9.529.841,42 €</b> | <b>- 5.437.417,19 €</b> | <b>14.967.258,61 €</b> | <b>10.593.338,78 €</b>            | <b>4.373.919,83 €</b>       |

**RESULTAT PRESSUPOSTARI 2023 (Total Drets Reconeguts-Total Obligacions Reconegudes) - 784.676,89 €**

| Concepte  | Drets Reconeuguts<br>Nets | Obligacions<br>Reconeugudes<br>Netes | Resultat              |
|---|---------------------------|--------------------------------------|-----------------------|
| <b>1. Operacions No financeres (Capítol 1 a 7)</b>                        | <b>9.808.661,89 €</b>     | <b>10.463.865,74 €</b>               | <b>- 655.203,85 €</b> |
| Operacions Corrents (Capítol 1 a 5)                                       | 9.681.505,09 €            | 8.527.355,76 €                       | 1.154.149,33 €        |
| Operacions de Capital (Capítol 6 i 7)                                     | 127.156,80 €              | 1.936.509,98 €                       | - 1.809.353,18 €      |
| <b>2. Operacions Financeres (Capítol 8 a 9)</b>                           | <b>- €</b>                | <b>129.473,04 €</b>                  | <b>- 129.473,04 €</b> |
| Actius financers  |                           | 129.473,04 €                         | - 129.473,04 €        |
| Passius financers   |                           |                                      |                       |
| <b>I. SALDO PRESSUPOSTARI DE L'EXERCICI (1+2)</b>                         | <b>9.808.661,89 €</b>     | <b>10.593.338,78 €</b>               | <b>- 784.676,89 €</b> |
| <b>4. Crèdits gastats finançats amb romanent de tresoreria no afectat</b> |                           |                                      |                       |
| 5. Desviacions de finançament positives de l'exercici                     |                           |                                      | - 2.738.268,84 €      |
| 6. Desviacions de finançament negatives de l'exercici                     |                           |                                      | 4.076.108,13 €        |
| <b>II. RESULTAT PRESSUPOSTARI AJUSTAT (I+4+5+6)</b>                       |                           |                                      | <b>553.162,40 €</b>   |

## ROMANENT DE TRESORERIA

|   | 2023                    | 2022                   |
|---|-------------------------|------------------------|
| <b>1. Fons líquids de tresoreria</b>  | <b>5.126.533,16 €</b>   | <b>6.014.922,55 €</b>  |
| VII. Efectiu i altres actius líquids  | 5.126.533,16 €          | 6.014.922,55 €         |
| <b>2. Drets pendents de cobrament</b>   | <b>1.729.721,52 €</b>   | <b>1.994.861,40 €</b>  |
| III. Deutors comercials i altres comptes a cobrar   | 1.691.795,28 €          | 1.971.945,67 €         |
| 1. Clients per vendes i prestació de serveis (no inclou el compte 4900-Deteriorament de valor de crèdits per operacions comercials ni el compte 4935-deteriorament de valor de crèdits per operacions comercials amb parts vinculades)                          | 813.876,03 €            | 549.490,81 €           |
| 2. Clients, empreses del grup i associades (no inclou el compte 4933-Deteriorament de valor de crèdits per operacions comercials amb empreses del grup ni el compte 4934-Deteriorament de valor de crèdits per operacions comercials amb empreses associades)   | - €                     | - €                    |
| 3. Deutors diversos (no inclou el compte 4471-Deutors per obres de l'Administració de la Generalitat i les seves entitats SEC ni el compte 4472-Deutors per obres, d'altres entitats)   | 395.326,67 €            | 1.317.299,78 €         |
| 4. Personal   | - 1.052,89 € -          | 1.052,91 €             |
| 5. Actius per impost corrent  | - €                     | - €                    |
| 6. Altres crèdits amb les Administracions Públiques   | 483.645,47 €            | 106.207,99 €           |
| 7. Accionistes (socis) per desemborsaments exigits  | - €                     | - €                    |
| V. Inversions financeres a curt termini   | 37.926,24 €             | 22.915,73 €            |
| 5. Altres actius financers  | 37.926,24 €             | 22.915,73 €            |
| <b>3. Obligacions pendents de pagament</b>  | <b>1.968.655,59 €</b>   | <b>2.391.451,96 €</b>  |
| III. Deutes a curt termini  | 808.142,97 €            | 1.430.272,06 €         |
| 5. Altres passius financers (fiances rebudes a CT, dipòsits rebuts a CT, import a transferir a socis per projectes, ...)  | 808.142,97 €            | 1.430.272,06 €         |
| V. Creditors comercials i altres comptes a pagar  | 1.160.512,62 €          | 961.179,90 €           |
| 1. Proveïdors   | 772.057,02 €            | 618.585,22 €           |
| 2. Proveïdors, empreses del grup i associades   | - €                     | - €                    |
| 3. Creditors diversos (no inclou el compte 4140-Creditors construcció d'obres, aportacions a compte d'obres de l'Administració de la Generalitat i les seves entitats SEC ni el compte 4141-Creditors construcció d'obres, aportacions a compte d'obres altres) | 115.605,27 €            | 34.755,03 €            |
| 4. Personal   | 53.760,13 €             | 1.959,70 €             |
| 5. Passius per impost corrent   | - €                     | - €                    |
| 6. Altres deutes amb les Administracions Públiques (no inclou el compte 4758-Hisenda Pública, creditora per subvencions a reintegrar)   | 219.090,20 €            | 305.879,95 €           |
| 7. Avançaments de clients   | - €                     | - €                    |
| <b>4. Partides pendents d'aplicació</b>   | <b>- 1.591,70 € -</b>   | <b>34.892,67 €</b>     |
| <b>I. Romanent de tresoreria total (1+2-3+4)</b>  | <b>4.886.007,39 €</b>   | <b>5.583.439,32 €</b>  |
| <b>II. Excés de finançament afectat</b>   | <b>6.834.821,73 €</b>   | <b>7.565.089,99 €</b>  |
| III. Saldo de dubtós cobrament  | 162.836,55 €            | 161.022,13 €           |
| <b>IV. Romanent de tresoreria no afectat = (I-II-III)</b>   | <b>- 2.111.650,89 €</b> | <b>-2.142.672,80 €</b> |



# MEMÒRIA ECONÒMICA

## 1. Institució

---

**El Consorci Centre de Ciència i Tecnologia Forestal de Catalunya (CTFC)** és un centre de recerca adscrit a la Generalitat de Catalunya, i s'hi relaciona mitjançant el Departament competent en matèria de boscos.

El Consorci Centre de Ciència i Tecnologia Forestal de Catalunya es va constituir inicialment entre el Consell Comarcal del Solsonès i la Universitat de Lleida i, posteriorment, s'hi van incorporar la Diputació de Lleida, la Fundació Catalana per a la Recerca i la Innovació, la Generalitat de Catalunya i la Universitat Autònoma de Barcelona, la Diputació de Barcelona i l'Ajuntament de Solsona.

En data 28 de juny de 2016, el Govern va aprovar l'Acord GOV/94/2016, de 28 de juny, pel qual s'aproven la modificació i el text íntegre dels Estatuts del Consorci Centre Tecnològic Forestal de Catalunya (CTFC).

En data 26 de setembre de 2017, es va aprovar el canvi de denominació del CTFC mitjançant l'Acord GOV/137/2017, de 26 de setembre, pel qual es modifica la denominació del Consorci Centre Tecnològic Forestal de Catalunya, que passa a denominar-se Consorci Centre de Ciència i Tecnologia Forestal de Catalunya, i se n'aprova la modificació dels Estatuts.

En data 9 de juny per ACORD GOV/79/2020, de 9 de juny, es va aprovar la modificació dels Estatuts del CTFC i el seu text refós, donant compliment a l'article 124.b) de la Llei 40/2015, d'1 d'octubre, de règim jurídic del sector públic.

La **missió** del CTFC és contribuir a la modernització i a la competitivitat del sector forestal, al desenvolupament rural i la gestió sostenible del medi natural, per mitjà de la recerca, la transferència de tecnologia i el coneixement a la societat amb l'ànim d'esdevenir un centre de referència en l'àmbit nacional i internacional.

Per aconseguir aquest objectiu, es treballa a partir de tres programes: la gestió forestal multifuncional, la dinàmica del paisatge i la biodiversitat, i la bioeconomia i la governança. La recerca desenvolupada en aquests programes es centra en aspectes clau com l'equilibri de funcions del medi natural, l'adaptació al canvi climàtic i la competitivitat al llarg de les cadenes de valor. Part de l'activitat realitzada als programes es transfereix a través de la societat **Forest Bioengineering Solutions SA (FBS)**. L'objectiu d'FBS és valoritzar el coneixement de l'empresa matriu i transferir-lo al mercat en forma de nous productes i/o serveis de qualitat lligats a l'expertesa del CTFC.

És un centre CERCA i està acreditat com agent TECNIO per la Generalitat (desenvolupador de tecnologia públic).

A nivell internacional, el CTFC és membre de l'European Forest Institute (EFI), de l'European Mycological Institute (EMI), de l'Association Internationale Forêts Méditerranéennes (AIFM), de l'Association d'Échanges Méditerranéennes pour l'eau, la forêt, l'énergie, et le développement durable des territoires (Échanges Med), del Centre d'Etude et de Développement Durable Euroméditerranéen (CEDDEM) i membre fundador de FORESPIR.

A nivell estatal, és soci de la Sociedad Española de Ciencias Forestales (SECF), membre de PEFC i de la Plataforma Tecnològica Forestal Espanyola.

A nivell autonòmic, forma part de la Xarxa per a la Conservació de la Natura i de l'Institut Català d'Estudis Agraris.

El CTFC és Agència Nacional EFESC. Té la menció de "Human Resources Excellence in Research", que la reconeix com a institució de recerca europea que promou un ambient de treball favorable i motivador.

Disposa del certificat EMAS de Gestió Ambiental Verificada, i de les ISO 9001 i 14001.

Les activitats que du a terme el CTFC es relacionen en el següent quadre, on s'informa també dels codis CNAE corresponents, així com de la seva equivalència amb el codi de l'I.A.E.:

| Codi CNAE | Descripció activitat   | Equivalència I.A.E. |
|-----------|--|---------------------|
| 4761      | Comerç al detall de llibres en establiments especialitzats                         | 659.4               |
| 6820      | Lloguer de béns immobles per compte propi  | 861.2               |
| 7219      | Altra investigació i desenvolupament experimental en Ciències naturals i tècniques | 936                 |
| 7490      | Altres activitats professionals, científiques i tècniques n.c.o.p.                 | 843.9               |
| 7733      | Lloguer de maquinària i equips d'oficina, inclosos ordinadors                      | 853                 |
| 8411      | Activitats generals de l'Administració Pública                                     | (-)                 |
| 8531      | Educació secundària general  | 931.3               |
| 8559      | Altra educació n.c.o.p.  | 932.1               |



## LEGISLACIÓ ESPECÍFICA RELLEVANT APLICABLE AL CTFC

- Llei 1/2023, del 28 de desembre, de pressupostos de la Generalitat de Catalunya per al 2023.
- Llei 27/2022, de 28 de desembre, de pressupostos generals de l'Estat per a l'any 2023.
- Bases execució pressupost.
- Llei 9/2017, de 8 de novembre, de Contractes del Sector Públic.
- El Decret legislatiu 1/2002, de 24 de desembre, pel qual s'aprova el Text refós de la Llei de patrimoni de la Generalitat de Catalunya.
- El Decret Legislatiu 2/2002 de 24 de desembre pel qual s'aprova el Text refós de la Llei 4/1985 de 29 de març de l'Estatut de l'Empresa Pública Catalana.
- El Decret legislatiu 3/2002, de 24 de desembre, pel qual s'aprova el Text refós de la Llei de finances públiques de Catalunya.
- Llei 5/2017, de 28 de març, de mesures fiscals, administratives, financeres i del sector públic (...).
- Llei 7/2011, del 27 de juliol, de mesures fiscals i financeres.
- Llei 39/2015, d'1 d'octubre del procediment administratiu comú de les administracions públiques.
- Llei 40/2015 de règim jurídic del sector públic.
- Llei 26/2010, del 3 d'agost, de règim jurídic i de procediment de les administracions públiques de Catalunya.
- Instruccions conjuntes de la Intervenció General, la Direcció General de Pressupostos i la Direcció General del Patrimoni de la Generalitat de Catalunya, de 15 de juliol de 2009, sobre alguns aspectes pressupostaris i comptables de determinades entitats del sector públic de la Generalitat de Catalunya.
- Instrucció 01/2020, Resolució de la Intervenció General, de 15 de gener de 2020, per la qual s'aprova la instrucció sobre el règim general a seguir en l'exercici del control financer.
- Resolució de 10 de febrer de 2020 de la Intervenció General de la Generalitat de Catalunya, per la qual s'aproven les adaptacions en els models d'informes de comptes anuals i document d'inici de l'auditoria a presentar per auditors privats.
- Resolució de la Intervenció General, de 8 de maig de 2020, per la qual s'aprova la instrucció que estableix el procediment d'autorització prèvia per a la incorporació del romanent de tresoreria i la retenció de crèdits.

- Resolució de l'Interventor General, de 27 de maig de 2022, per la qual s'aprova la instrucció 02/2022, sobre el reconeixement pressupostari de determinats ingressos i despeses d'entitats del sector públic de la Generalitat que no han d'elaborar els seus comptes anuals d'acord amb el Pla General de Comptabilitat Pública de la Generalitat de Catalunya.
- Resolució de l'Interventor General, de 19 d'octubre de 2022, per la qual s'aprova la instrucció sobre el registre comptable de les operacions de transferències, subvencions i aportacions de capital i sobre el control dels excessos de les transferències.
- Ordre ECO/226/2023, de 10 d'octubre, sobre operacions comptables de tancament de l'exercici pressupostari 2023.

### Personal

- El Reial decret legislatiu 2/2015, de 23 d'octubre, pel qual s'aprova el Text refós de la Llei de l'estatut dels treballadors.
- Conveni col·lectiu del personal laboral del CTFC (2022-2026).
- Reial Decret Legislatiu 5/2015, de 30 d'octubre, pel que s'aprova el text refós de la Llei de l'Estatut Bàsic de l'empleat públic.

### Protecció de dades

- Reial Decret Llei 5/2018, de 27 de juliol, de mesures urgents per l'adaptació del dret espanyol a la normativa de la UE en matèria de protecció de dades. (Vigent des de 31 de juliol de 2018)
- Llei orgànica 15/1999, de 13 de desembre, de Protecció de dades de caràcter personal.
- Reial Decret 1720/2007 de 21 de desembre, que aprova el reglament de desenvolupament de la Llei orgànica 15/1999, de 13 de desembre, de Protecció de dades de caràcter personal.

La **Junta** és l'òrgan de govern del CTFC i nomena el director general, que regeix el dia a dia de la institució. A 31 de desembre de 2023, la seva composició era la següent:

**President: el/la conseller/a del departament de la Generalitat de Catalunya competent en matèria de boscos:**

Hble. Sr. David Mascort i Subiranas

**Dos representants de la Generalitat de Catalunya:**

Sra. Anna Sanitjas i Olea ( Directora General d'Ecosistemes Forestals i Gestió del Medi)  
Sr. Marc Vilahur Chiaraviglio ( Director General de Polítiques Ambientals I Medi Natural)

**Dos representants del Departament d'Empresa i Coneixement; Fundació Catalana per la Recerca i la Innovació:**

Sr. Lluís Rovira i Pato  
Sr. Joan Gómez i Pallarès

**Dos representants de la Universitat de Lleida:**

Dra. Olga Martín i Belloso  
Dr. Lluís Coll i Mir

**Dos representants de la Universitat Autònoma de Barcelona:**

Dr. Jordi Bartrolí i Molins  
Dra. Rosa Maria Sebastián i Pérez

**Dos representants de la Diputació de Lleida:**

Il·lm. Sr. Òscar Martínez i Agustí  
Il·lm. Sr. Fermí Masot i Aymí

**Dos representants de la Diputació de Barcelona:**

Il·lm. Sr. Jordi Fàbrega i Colomer  
Il·lm. Sr. Xesco Gomar i Martín

**Dos representants del Consell Comarcal del Solsonès:**

Il·lm. Sr. Benjamí Puig i Riu  
Il·lma. Sra. Ma. Claustre Sunyer i Cantons

**Dos representants de l'Ajuntament de Solsona:**

Il·lma. Sra. Judit Gisbert i Ester  
Sr. Ramon Montaner i Viladrich

**Un representant de la Diputació de Girona:**

Sr. Nil Papiol i Champagne

## 1. Estructura organitzativa

L'estructura organitzativa bàsica és:

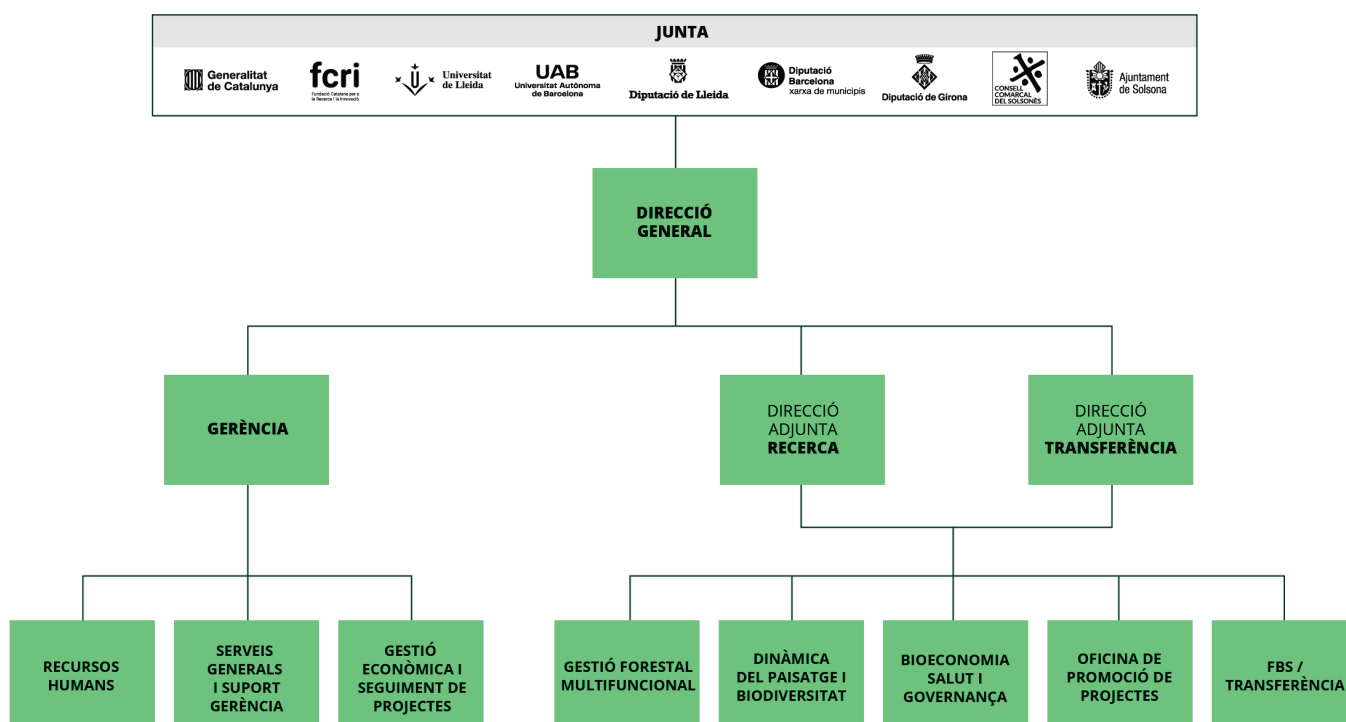

## 1.1. Nombre mitjà d'empleats

El nombre mitjà d'empleats durant l'exercici i a 31 de desembre de 2023 ha estat:

| Concepte          | Número mitja d'empleats durant l'exercici |              |               | Número empleats a 31 de desembre |           |            |
|-------------------|---|--------------|---------------|----------------------------------|-----------|------------|
|                   | Homes                                     | Dones        | TOTAL         | Homes                            | Dones     | TOTAL      |
| Personal fixe     | 22,43                                     | 16,83        | 39,26         | 28                               | 21        | 49         |
| Personal eventual | 50,63                                     | 54,47        | 105,10        | 53                               | 57        | 110        |
| <b>Total</b>      | <b>73,06</b>                              | <b>71,30</b> | <b>144,36</b> | <b>81</b>                        | <b>78</b> | <b>159</b> |

essent a 31 de desembre de 2022:

| Concepte          | Número mitja d'empleats durant l'exercici |              |               | Número empleats a 31 de desembre |           |            |
|-------------------|---|--------------|---------------|----------------------------------|-----------|------------|
|                   | Homes                                     | Dones        | TOTAL         | Homes                            | Dones     | TOTAL      |
| Personal fixe     | 12,50                                     | 8,67         | 21,98         | 13                               | 9         | 22         |
| Personal eventual | 45,00                                     | 49,17        | 79,56         | 54                               | 59        | 113        |
| <b>Total</b>      | <b>57,50</b>                              | <b>57,84</b> | <b>101,54</b> | <b>67</b>                        | <b>68</b> | <b>135</b> |

El Centre no disposa d'empleats funcionaris.

## 1.2. Entitats del grup, multigrup i associades

Les entitats públiques en les quals participa el Centre de Ciència i Tecnologia Forestal de Catalunya, així com les fundacions en les quals forma part del seu Patronat són:

| Entitat                    | Activitat  |
|----------------------------|--|
| GEIE Forespir              | Dinamització del sector forestal pirinenc.   |
| Fundació Agrària<br>Boscos | Divulgar i comunicar la importància del bosc i afavorir el desenvolupament del sector. |

El Centre de Ciència i Tecnologia Forestal de Catalunya no té organismes dependents de l'entitat.

El Centre de Ciència i Tecnologia Forestal de Catalunya és propietari del 100% de les accions de la societat **Forest Bioengineering Solutions, S.A.U.**

## 2. Bases de presentació dels comptes

---

### 1. Imatge fidel

Aquests Comptes Anuals s'han elaborat a partir dels registres comptables de l'Entitat i es presenten d'acord amb els principis i criteris comptables generalment acceptats, havent-se aplicat les disposicions legals vigents de caràcter comptable establertes pel Pla General de Comptabilitat aprovat pel Reial Decret 1514/2007, de 16 de novembre, amb l'objectiu de mostrar, en tots els aspectes significatius, la imatge fidel del patrimoni, de la situació financera, dels resultats de les seves operacions i dels canvis en el patrimoni net generats durant l'exercici.

Així mateix, per a la seva elaboració s'ha tingut present la següent normativa addicional:

- Les instruccions conjuntes de la Intervenció General, la Direcció General de Pressupostos i la Direcció General de Patrimoni de la Generalitat de Catalunya, de 15 de juliol de 2009, sobre alguns aspectes pressupostaris i comptables de determinades entitats del sector públic de la Generalitat de Catalunya.

Els Comptes anuals han estat formulats i preparats pel Director del CTFC i es presentaran a l'aprovació de la Junta del Centre, estimant-se que siguin aprovats sense cap modificació.

### 2. Comparació de la informació

La informació de l'exercici 2023 es presenta amb la seva comparativa amb els de l'any anterior.

### 3. Canvis en criteris de comptabilització

Durant l'exercici 2023 no s'ha produït canvis en els criteris de comptabilització em relació als que ja als que es van aplicar en l'any 2022.

### 4. Canvis en estimacions comptables

No existeixen canvis realitzats en estimacions comptables i, per tant, no s'ha generat cap incidència en els Comptes Anuals per aquest concepte.

### 5. Aspectes crítics de la valoració de la incertesa en l'aplicació de polítiques comptables

El CTFC ha elaborat els comptes anuals de l'exercici 2023 sota el principi d'empresa en funcionament, no existint risc de continuïtat en la seva activitat.

La preparació dels Comptes Anuals requereix realitzar estimacions comptables rellevants, judicis, estimacions i hipòtesis, que puguin afectar les polítiques comptables adoptades i l'import dels actius, passius, ingressos, despeses i detalls amb ells relacionats.

Les estimacions i les hipòtesis realitzades es basen, entre d'altres, en l'experiència històrica o altres fets considerats raonables tenint en compte les circumstàncies a la data de tancament, el resultat de les quals representa la base del judici sobre el valor comptable dels actius i passius no determinables d'una quantia de forma immediata.

Els resultats reals podrien manifestar-se de forma diferent a l'estimada. Aquestes estimacions i judicis s'avaluen contínuament.

Algunes estimacions comptables es consideren significatives si la naturalesa de les estimacions i supòsits són materials, i si l'impacte sobre la posició financera o el rendiment operatiu és material.

Encara que aquestes estimacions han estat realitzades amb la millor informació disponible al tancament de l'exercici, aplicant la millor estimació i coneixement del mercat, és possible que eventuais esdeveniments futurs obliguin a l'Entitat a modificar-les en els següents exercicis. D'acord amb la legislació vigent es reconeixerà prospectivament els efectes del canvi d'estimació en el compte de resultats.

## 6. Importància relativa

En determinar la informació a detallar en la present Memòria sobre les diferents partides dels estats financers o altres assumptes, l'Entitat, d'acord amb el Marc Conceptual del Pla General de Comptabilitat, ha tingut en compte la importància relativa en relació amb els Comptes Anuals de l'exercici 2023.

## 3. Aplicació de resultats

La proposta d'aplicació del resultat és la següent:

| Base de repartiment                  | Exercici 2023       | Exercici 2022       |
|--------------------------------------|---------------------|---------------------|
| Saldo del compte de pèrdues i guanys | 157.154,37 €        | 108.177,29 €        |
| Romanent                             |                     |                     |
| Reserves voluntàries                 |                     |                     |
| Altres reserves de lliure disposició |                     |                     |
| <b>Total</b>                         | <b>157.154,37 €</b> | <b>108.177,29 €</b> |

| Aplicació                                      | Exercici 2023       | Exercici 2022       |
|--|---------------------|---------------------|
| A reserva legal                                |                     |                     |
| A reserva per fons de comerç                   |                     |                     |
| A reserves especials                           |                     |                     |
| A reserves voluntàries                         |                     |                     |
| A dividends                                    |                     |                     |
| A compensació de pèrdues d'exercicis anteriors |                     |                     |
| A Romanents                                    | 157.154,37 €        | 108.177,29 €        |
| <b>Total</b>                                   | <b>157.154,37 €</b> | <b>108.177,29 €</b> |

#### 4. Normes de reconeixement i valoració

---

Les principals normes de valoració utilitzades per l'Entitat en l'elaboració dels seus comptes anuals són les següents:

##### 1. Immobilitzat material

Amb caràcter general s'ha seguit el criteri de valoració del preu d'adquisició o cost de producció, i en el seu defecte el valor raonable.

La valoració inicial dels elements patrimonials que pertanyen a l'immobilitzat material es realitza al cost, essent aplicables diferents sistemes de valoració en funció del tipus d'actiu i la forma d'adquisició o producció.

La valoració posterior, utilitza el tractament general, és a dir, el model del cost, per a les diferents classes d'immobilitzat material. D'aquesta forma, amb posterioritat al seu reconeixement inicial com actius, tots els elements de l'immobilitzat material, es comptabilitzen per la seva valoració inicial, incrementada, en el seu cas, pels desemborsaments posteriors, i descomptant l'amortització acumulada practicada i la correcció valorativa acumulada per deteriorament que hagin sofert al llarg de la seva vida útil.

##### Amortització:

L'amortització és la distribució sistemàtica de la depreciació d'un actiu al llarg de la seva vida útil. La seva determinació es realitza, a cada moment, distribuint la base amortitzable del bé entre la vida útil que resti, segons el mètode d'amortització utilitzat. La base amortitzable serà igual al valor comptable del bé a cada moment llevat-li en el seu cas el valor residual que pugui tenir.

El mètode d'amortització utilitzat per als elements de l'immobilitzat material és el mètode d'amortització linial.

La dotació de l'amortització es reconeix com una despesa en el resultat de l'exercici per la part corresponent al valor comptable a l'estar registrat l'immobilitzat pel model de cost i el seu càlcul és en funció de la vida útil, corresponent aproximadament als següents percentatges, que coincideixen amb els aplicats en l'exercici anterior.

| <b>Percentatge d'amortització anual</b> | <b>Coefficient d'amortització</b> | <b>Vida útil</b> |
|---|-----------------------------------|------------------|
| Edificis i construccions                |                                   | 50               |
| Menatge científic                       |                                   | 15               |
| Aparells aires condicionats             |                                   | 12               |
| Mobiliari                               |                                   | 10               |
| Tallagespes                             |                                   | 10               |
| Vehicles nous                           |                                   | 6,25             |
| Vehicles ocasió                         |                                   | 5                |
| Hardware i assimilats                   |                                   | 4                |
| Llicències informàtiques                |                                   | 4                |



|                       |   |
|-----------------------|---|
| Cartografia digital   | 4 |
| Sistemes de telefonia | 4 |
| GPS's                 | 4 |
| Programari            | 4 |

Existeixen excepcions al càlcul de l'amortització: els terrenys tenen una vida ilimitada i per tant no s'amortitzen.

## 2. Inversions immobiliàries

Les inversions immobiliàries són immobles (terrenys o edificis, considerats en la seva totalitat o en part, o ambdós) que es tenen per obtenir rendes, plusvàlues o ambdues, no per al seu ús en la producció o subministrament de béns o serveis, ni per a fins administratius, ni per a la seva venda en el curs ordinari de les operacions.

Així mateix es consideren inversions immobiliàries aquells béns patrimonials diferents dels que formen el patrimoni públic del sòl que no es classifiquen a la seva entrada en el patrimoni de l'entitat com immobilitzat material.

A les inversions immobiliàries els és d'aplicació l'establert en la norma de reconeixement i valoració número 1 de l'Immobilitzat material.

## 3. Immobilitzat intangible

L'immobilitzat intangible es concreta en un conjunt d'actius intangibles i drets susceptibles de valoració econòmica de caràcter no monetari i sense aparença física que compleixen, a més, les característiques de permanència en el temps i utilització en la producció de béns i serveis o constitueixen una font de recursos de l'entitat.

Amb caràcter general, s'exclouen de l'immobilitzat intangible i per tant es consideren despesa de l'exercici, aquells béns i drets el preu unitari dels quals i importància relativa, dins la massa patrimonial, així ho aconsellin.

Per a la seva valoració inicial i posterior s'apliquen els criteris establerts en la norma de reconeixement i valoració número 5 de l'Immobilitzat Intangible.

Cal establir si la vida útil de cada actiu intangible és definida o indefinida, de forma que hagin o no d'aplicar-se les amortitzacions oportunes. Es considera té una vida útil indefinida quan, sobre la base d'una anàlisi de tots els factors rellevants, no existeix un límit previsible al període al llarg del qual s'espera que l'actiu generi rendiments econòmics o potencial de servei per a l'entitat, o a la utilització en la producció de béns i serveis públics. Els actius amb vida útil indefinida no s'amortitzen, sense perjudici del seu possible deteriorament. Els actius amb vida útil definida s'amortitzen durant la seva vida útil.

## 4. Arrendaments

L'arrendament és qualsevol acord, amb independència de la seva instrumentació jurídica, pel qual l'arrendador cedeix a l'arrendatari, a canvi de percebre una suma única de diners o una

sèrie de pagaments o quotes, el dret a utilitzar un actiu durant un període de temps determinat.

## 5. Actius i passius financers

### Actius financers:

Són actius financers el diner en efectiu, els instruments de capital o de patrimoni net d'una altra entitat, els drets a rebre efectiu o un altre actiu financer d'un tercer o d'intercanviar amb un tercer actiu o passius financers en condicions potencialment favorables. Els actius financers es classifiquen en categories i es reconeixen en el balanç quan l'entitat es converteix en part obligada segons les clàusules del contracte o acord mitjançant el qual es formalitza la inversió financera.

Amb caràcter general, la valoració inicial es al valor raonable, excepte els actius financers a curt termini sense tipus d'interès contractual els quals es valoren pel seu valor nominal i els que són a llarg termini pel nominal si és poc significatiu l'efecte de la no actualització. Les fiances i dipòsits es valoren sempre per l'import entregat, sense actualitzar. La valoració posterior és al cost amortitzat, excepte les excepcions esmentades anteriorment, els actius financers a valor raonable amb canvis en resultats i els actius financers disponibles per a la venda.

Al tancament de l'exercici s'efectuen les correccions valoratives necessàries, si existeix evidència objectiva que el valor d'un crèdit s'ha deteriorat per un esdeveniment posterior al reconeixement inicial i que ocasiona una reducció o retràs en els fluxes d'efectiu estimats futurs, com pot ser la insolvència del deutor.

En el cas dels deutors per operacions de gestió i altres comptes a cobrar, s'apliquen les correccions valoratives calculant la quantia en funció d'un percentatge, el qual té en compte l'antiguitat del deute i, en els casos que és possible, mitjançant el tractament individualitzat dels saldos deutors.

Es dona de baixa un actiu financer quan expiren o es transmeten els drets sobre els fluxes d'efectiu que l'actiu genera, sempre que en aquest darrer cas s'hagin transferit de forma substancial els riscos i avantatges inherents a la propietat de l'actiu financer.

### Passius financers:

Un passiu financer és l'obligació exigible i incondicional d'entregar efectiu o un altre actiu financer a un tercer o d'intercanviar amb un tercer actiu o passius financers en condicions potencialment desfavorables. Els passius financers es classifiquen en categories a efectes de la seva valoració, existint els tipus:

- √ Passius financers a cost amortitzat
- √ Passius financers a valor raonable amb canvis en resultats

L'entitat reconeix un passiu financer en el balanç quan es converteix en part obligada segons les clàusules contractuales de l'instrument financer. Amb caràcter general, els passius financers a cost amortitzat es valoren inicialment al seu valor raonable, essent el valor

raonable de la contraprestació rebuda ajustat amb els costos de transacció que són directament atribuïbles a l'emissió. No obstant, els costos de transacció s'imputen al resultat de l'exercici en el qual es reconeix el passiu quan tenen poca importància relativa.

Existeixen excepcions a la valoració inicial al valor raonable com són: partides a pagar amb venciment a curt termini es valoren pel nominal, partides a pagar a llarg termini sense tipus d'interès contractual es valoren pel nominal, préstecs rebuts a llarg termini amb interessos subvencionats es valoren per l'import rebut quan l'efecte de la no actualització és poc significatiu, les fiances i dipòsits es valoren sempre per l'import rebut, sense actualitzar.

El criteri general en la valoració posterior és valorar els passius financers a cost amortitzat. A excepció dels casos citats anteriorment com excepcions al criteri general.

La baixa d'un passiu financer en comptes es realitza quan s'extingeix, és a dir, quan l'obligació que donà origen al passiu s'ha complert o cancel·lat.

## 6. Cobertures comptables

Les operacions de cobertura s'utilitzen de forma que un o diversos instruments financers denominats instruments de cobertura es designen per cobrir un risc específicament identificat que té impacte en el compte del resultat econòmic patrimonial o en l'estat de canvis en el patrimoni net, com a conseqüència de variacions en el valor raonable o en els fluxes d'efectiu d'una o diverses partides cobertes.

Una cobertura es qualifica de cobertura comptable si compleix els requisits exigits en la norma de registre i valoració 9a. del Pla General de Comptabilitat regulat al R.D. 1514/2007, de 16 de novembre, i es regeix pels criteris de comptabilització de l'instrument de cobertura i de la partida coberta regulats en la mateixa norma.

## 7. Existències

Els béns i serveis compresos en les existències es valoren pel preu d'adquisició o el cost de producció.

El preu d'adquisició comprèn el consignat en factura, els impostos indirectes no recuperables que recauen sobre l'adquisició més tots els costos addicionals produïts fins que els béns es troben en la ubicació i condició necessària per al seu ús, tals com transports, aranzels de duanes, assegurances i altres directament atribuïbles a l'adquisició de les existències.

El cost de producció es determina afegint al preu d'adquisició de les matèries primeres i altres matèries consumides, els costos directament imputables al producte. També s'afegeix la part que raonablement correspon dels costos indirectament imputables als productes, en la mesura en que els costos esmentats corresponen al període de fabricació, elaboració o construcció.

Quan el valor realitzable net de les existències és inferior al seu preu d'adquisició o al seu cost de producció, s'efectuen les oportunes correccions valoratives.

## 8. Actius construïts o adquirits per a altres entitats

Són béns construïts o adquirits per l'entitat (que és la gestora), amb base al corresponent contracte, conveni o acord, amb l'objectiu que un cop finalitzat el procés d'adquisició o construcció dels esmentats béns es transfereixin necessàriament a una altra entitat destinatària, amb independència que aquesta última participi o no en el seu finançament.

En el cas de construcció dels béns, quan els ingressos i els costos associats al contracte o acord són estimats amb suficient grau de fiabilitat, els ingressos derivats d'aquest es reconeixen en el resultat de l'exercici, en base al grau d'avanç o realització de l'obra al final de cada exercici.

## 9. Transaccions en moneda estrangera

Són transaccions en moneda estrangera aquelles operacions que s'estableixen o exigeixen la seva liquidació en una moneda estrangera. Es registren, en el moment del seu reconeixement en els comptes anuals, en euros, aplicant a l'import corresponent en moneda estrangera el tipus de canvi al comptat, existent en la data de l'operació.

## 10. Ingressos i despeses

La imputació dels ingressos i despeses en l'exercici segueix els principis de caràcter econòmic patrimonial i els criteris comptables definits en el marc conceptual de la comptabilitat pública de la primera part del Pla General de Comptabilitat regulat al R.D. 1514/2007, de 16 de novembre, amb l'objectiu d'aconseguir la imatge fidel dels comptes anuals.

Entre els principis, destacar el del Meritatge, el qual estableix que les transaccions i altres fets econòmics han de reconèixer-se en funció del corrent real de béns i serveis que aquests representen, i no en el moment en el què es produeixi el corrent monetari o financer derivada d'aquells.

Un altre principi que s'aplica és el de Prudència, el qual determina que s'ha de mantenir cert grau de precaució en els judicis dels quals es deriven estimacions sota condicions d'incertesa, de tal manera que els ingressos no es sobrevalorin, i que les despeses no s'infravalorin. Però, a més, l'exercici de la prudència no suposa menysvaloració d'ingressos ni sobrevaloració de despeses, realitzats de forma intencionada, ja que això privaria de neutralitat a la informació, en detriment de la seva fiabilitat.

Pel que fa al principi d'Imputació pressupostària, destacar que les despeses i ingressos pressupostaris s'imputen d'acord amb la seva naturalesa econòmica i, en cas de les despeses, a més, d'acord amb la finalitat que amb ells es pretèn aconseguir.

Quant als criteris de registre o reconeixement comptable dels elements en els comptes anuals, esmentar que el reconeixement d'ingressos en el compte del resultat econòmic patrimonial o en l'estat de canvis en el patrimoni net, té lloc com a conseqüència d'un increment dels recursos econòmics o del potencial de servei de l'entitat, ja sigui mitjançant un

increment d'actius, o una disminució dels passius, i sempre que la seva quantia pugui determinar-se amb fiabilitat. En referència a les despeses, es reconeixen en el compte del resultat econòmic patrimonial o en l'estat de canvis en el patrimoni net, quan es produeix una disminució de recursos econòmics o del potencial de servei de l'entitat, ja sigui mitjançant una disminució en els actius, o un augment en els passius, i sempre que pugui valorar-se o estimar-se la seva quantia amb fiabilitat.

Quan es tracta de despeses i ingressos que també tenen reflex en l'execució del pressupost, l'esmentat reconeixement es realitza quan, d'acord amb el procediment establert en cada cas, es dicten els corresponents actes que determinen el reconeixement de despeses i ingressos pressupostaris. En aquest cas, almenys a la data de tancament del període, encara que no s'hagin dictat els esmentats actes, es reconeixen en el compte del resultat econòmic patrimonial o en l'estat de canvis en el patrimoni net les despeses i ingressos meritats per l'entitat fins a l'esmentada data.

## 11. Provisions i contingències

Una provisió és un passiu sobre el qual existeix incertesa sobre la seva quantia o venciment. Es reconeix una provisió quan es compleixen determinades condicions regulades en la norma de reconeixement i valoració número 15 del Pla General de Comptabilitat.

L'import reconegut com a provisió ha de ser la millor estimació del desemborsament necessari per cancel·lar l'obligació present o per transferir-la a un tercer. Les provisions han de ser objecte de revisió, en la valoració posterior, almenys a fi de cada exercici i ajustades en el seu cas, per reflectir la millor estimació existent en aquell moment.

Un passiu contingent és una obligació possible, sorgida arran de successos passats, l'existència del qual ha de ser confirmada solament per l'ocurrència, o en el seu cas per la no ocurrència, d'un o més esdeveniments incerts en el futur, que no estan completament sota el control de l'entitat; o bé, una obligació present, sorgida arran de successos passats, que no s'ha reconegut comptablement perquè no és probable que l'entitat tingui que satisfer-la o perquè l'import de l'obligació no pot ser valorat amb la suficient fiabilitat.

La provisió per deteriorament de crèdits per operacions comercials fan referència exclusivament als drets per facturació de prestacions de serveis.

La determinació de la quantia dels drets de difícil o impossible recaptació s'efectua d'acord als percentatges establerts per la Sindicatura de Comptes de Catalunya, provisionant el 5% dels drets pendents de cobrament de l'exercici corrent, el 15% de l'exercici 2022, el 40% de l'exercici 2021, el 80% dels de 2020 i el 100% dels exercicis 2019 i anteriors.

Els drets pendents de cobrament generats en el darrer semestre de l'exercici de 2023 no s'han provisionat, en materialitzar-se el cobrament en els primers mesos de 2024 d'acord als venciments pactats en la major part dels casos, i que en cas de no cobrar-se durant l'any 2024 passarien a provisionar-se per un 15% del total al finalitzar el proper exercici.

Tenint en compte aquests criteris, l'import resultant a provisionar és de 162.836,55 euros, pel que s'ha procedit a la realització dels corresponents apunts comptables, el que ha suposat un increment del saldo provisionat respecte a l'exercici anterior de 1.814,42 euros.

## 12. Transferències i subvencions

Les transferències i subvencions monetàries concedides es comptabilitzen com a despeses en el moment en què es té constància que s'han complert les condicions establertes per a la seva percepció, sense perjudici de la imputació pressupostària, que s'efectua d'acord amb els criteris recollits en la primera part del Pla general comptable adaptat a l'administració local relativa al marc conceptual de la comptabilitat pública. Les transferències i subvencions concedides no monetàries o en espècie, si s'entrega un actiu l'entitat les reconeix en el moment de l'entrega al beneficiari.

Les transferències rebudes es reconeixen com ingrès imputable al resultat de l'exercici en el qual es reconeixen.

Les subvencions rebudes es consideren no reintegrables i es reconeixen com a ingressos quan existeix un acord individualitzat de concessió de la subvenció a favor de l'entitat, s'han complert les condicions associades al seu gaudi i no existeixen dubtes raonables sobre la seva percepció. En la resta de casos les subvencions rebudes es consideren reintegrables i es reconeixen com a passiu.

Les subvencions rebudes es comptabilitzen, amb caràcter general, com a ingressos directament imputats al patrimoni net, en una partida específica, imputant-les al resultat de l'exercici sobre una base sistemàtica i racional de forma correlacionada amb les despeses derivades de la subvenció de la qual es tracta, per la qual cosa es té en compte la finalitat fixada en la seva concessió.

Si la subvenció és per finançar despeses: s'imputen al resultat del mateix exercici en el qual es meritin les despeses que estan finançant.

Si la subvenció és per adquisició d'actius: s'imputen al resultat de cada exercici en proporció a la vida útil del bé, aplicant el mateix mètode que per a la dotació a l'amortització dels esmentats elements, o, en el seu cas, quan es produeixi la seva alienació o baixa en inventari.

Si els actius són no amortitzables, s'imputen com ingressos en l'exercici en el qual es produeixi l'alienació o baixa en inventari d'aquests.

Si la subvenció és per cancel·lació de passius: s'imputen al resultat de l'exercici en el qual es produeixi l'esmentada cancel·lació, llevat quan s'atorguin en relació amb un finançament específic, cas en el qual s'imputen en funció de l'element finançat.

## 13. Situació fiscal

Segons les disposicions legals vigents les liquidacions d'impostos i les cotitzacions socials no poden considerar-se definitives fins que no hagin estat inspeccionades per les autoritats fiscals o laborals, o hagi passat el termini de prescripció de quatre anys.

## 5. Immobilitzat material

### 1. Moviments durant l'exercici

S'indiquen a continuació els moviments durant l'exercici de cada partida del balanç inclosa en l'epígraf d'Immobilitzat Material i de les seves corresponents amortitzacions acumulades i correccions valoratives acumulades.

| Descripció  | Import inicial         | Altes                 | Baixes     | Amort. Acumul.        | TOTAL                 |
|---|------------------------|-----------------------|------------|-----------------------|-----------------------|
| Terrenys i béns naturals                                      | 81.623,91 €            |                       |            |                       | 81.623,91 €           |
| Construccions   | 1.144.332,72 €         |                       |            | 962.831,15 €          | 181.501,57 €          |
| Construccions - Nova seu CTFC                                 | 6.839.153,31 €         | 15.113,44 €           |            | 2.071.513,34 €        | 4.782.753,41 €        |
| Construccions - Incafust                                      | 74.720,89 €            |                       |            | 48.614,75 €           | 26.106,14 €           |
| <b>Total Terrenys i Construccions</b>                         | <b>8.139.830,83 €</b>  | <b>15.113,44 €</b>    | <b>- €</b> | <b>3.082.959,24 €</b> | <b>5.071.985,03 €</b> |
| Instal·lacions tècniques                                      | 64.866,92 €            |                       |            | 52.872,04 €           | 11.994,88 €           |
| Instal·lacions tècniques - Nova seu CTFC                      | 497.676,86 €           |                       |            | 459.727,71 €          | 37.949,15 €           |
| Instal·lacions tècniques - Incafust                           | 93.684,56 €            | 4.011,82 €            |            | 40.360,90 €           | 57.335,48 €           |
| Maquinària  | 105.337,44 €           |                       |            | 98.934,35 €           | 6.403,09 €            |
| Maquinària - Nova seu CTFC                                    | 402.582,61 €           | 9.189,66 €            |            | 176.697,77 €          | 235.074,50 €          |
| Maquinària - Incafust   | 8.365,96 €             |                       |            | 6.934,64 €            | 1.431,32 €            |
| Utilitatge  | 154.963,99 €           |                       |            | 152.542,94 €          | 2.421,05 €            |
| Utilitatge - Incafust   | 2.447,00 €             |                       |            | 2.447,00 €            | - €                   |
| Mobiliari   | 71.363,98 €            |                       |            | 71.363,98 €           | - €                   |
| Mobiliari - Nova seu CTFC                                     | 244.865,56 €           | 14.614,00 €           |            | 233.119,92 €          | 26.359,64 €           |
| Mobiliari - Incafust  | 5.166,85 €             |                       |            | 5.166,85 €            | - €                   |
| Equips per a processos d'informació                           | 11.591,65 €            |                       |            | 11.251,55 €           | 340,10 €              |
| Equips per a processos d'informació - Nova seu CTFC           | 406.261,00 €           |                       |            | 375.004,07 €          | 31.256,93 €           |
| Equips per a processos d'informació - Incafust                | 6.696,96 €             |                       |            | 6.099,37 €            | 597,59 €              |
| Elements de transport   | 100.564,70 €           |                       |            | 100.564,70 €          | - €                   |
| Altres immobilitzat material                                  | 865.257,31 €           | 99.468,80 €           |            | 494.169,98 €          | 470.556,13 €          |
| <b>Total Instal. tècniques i altres immobilitzat material</b> | <b>3.041.693,95 €</b>  | <b>127.284,28 €</b>   | <b>- €</b> | <b>2.287.257,77 €</b> | <b>881.719,86 €</b>   |
| Avançament ampliació laboratori CLT a Solsona                 | 3.629,05 €             | 1.053.680,46 €        |            |                       | 1.057.309,51 €        |
| Avançament Hub Forestal (MMB)                                 |                        | 725.210,27 €          |            |                       | 725.210,27 €          |
| <b>Total Immobilitzats en curs i avançaments</b>              | <b>3.629,05 €</b>      | <b>1.778.890,73 €</b> | <b>- €</b> | <b>- €</b>            | <b>1.782.519,78 €</b> |
| <b>TOTAL IMMOBILITZAT MATERIAL</b>                            | <b>11.186.153,23 €</b> | <b>1.921.288,45 €</b> | <b>- €</b> | <b>5.370.217,01 €</b> | <b>7.736.224,67 €</b> |

El Centre ha registrat en l'Actiu Material com a Immobilitzat en Curs i Avançaments, les despeses fins a 31 de desembre de 2023 corresponents al HUB Forestal, encara en fase de construcció, per import de 1.782.519,78 Euros. Aquesta construcció es realitza sobre un terreny cedit per l'Ajuntament d'Olius, en dret de superfície a 75 anys, el valor del qual figura en l'Immobilitzat Immaterial com a Altre Immobilitzat Intangible, per 27.084,32 Euros (veure pàg. 33)

Tot seguit es mostra la mateixa informació que en el quadre precedent, però relativa a l'exercici 2022, per tal de facilitar la seva comparativa.

| Descripció  | Import inicial         | Altes               | Baixes     | Amort. Acumul.        | TOTAL                 |
|---|------------------------|---------------------|------------|-----------------------|-----------------------|
| Terrenys i béns naturals                                      | 81.623,91 €            |                     |            |                       | 81.623,91 €           |
| Construccions   | 1.144.332,72 €         |                     |            | 962.494,91 €          | 181.837,81 €          |
| Construccions - Nova seu CTFC                                 | 6.839.153,31 €         |                     |            | 1.934.494,81 €        | 4.904.658,50 €        |
| Construccions - Incafust                                      | 74.720,89 €            |                     |            | 43.110,67 €           | 31.610,22 €           |
| <b>Total Terrenys i Construccions</b>                         | <b>8.139.830,83 €</b>  | <b>- €</b>          | <b>- €</b> | <b>2.940.100,39 €</b> | <b>5.199.730,44 €</b> |
| Instal·lacions tècniques                                      | 64.866,92 €            |                     |            | 48.873,74 €           | 15.993,18 €           |
| Instal·lacions tècniques - Nova seu CTFC                      | 497.676,86 €           |                     |            | 438.433,17 €          | 59.243,69 €           |
| Instal·lacions tècniques - Incafust                           | 93.684,56 €            |                     |            | 30.551,90 €           | 63.132,66 €           |
| Maquinària  | 105.337,44 €           |                     |            | 91.317,41 €           | 14.020,03 €           |
| Maquinària - Nova seu CTFC                                    | 294.671,61 €           | 107.911,00 €        |            | 134.613,82 €          | 267.968,79 €          |
| Maquinària - Incafust   | 8.365,96 €             |                     |            | 6.515,95 €            | 1.850,01 €            |
| Utilitatge  | 154.963,99 €           |                     |            | 148.335,26 €          | 6.628,73 €            |
| Utilitatge - Incafust   | 2.447,00 €             |                     |            | 2.447,00 €            | - €                   |
| Mobiliari   | 71.363,98 €            |                     |            | 71.363,98 €           | - €                   |
| Mobiliari - Nova seu CTFC                                     | 238.965,56 €           | 5.900,00 €          |            | 228.449,94 €          | 16.415,62 €           |
| Mobiliari - Incafust  | 5.166,85 €             |                     |            | 5.166,85 €            | - €                   |
| Equips per a processos d'informació                           | 11.591,65 €            |                     |            | 10.089,95 €           | 1.501,70 €            |
| Equips per a processos d'informació - Nova seu CTFC           | 382.670,48 €           | 23.590,52 €         |            | 357.386,24 €          | 48.874,76 €           |
| Equips per a processos d'informació - Incafust                | 6.696,96 €             |                     |            | 5.584,29 €            | 1.112,67 €            |
| Elements de transport   | 100.564,70 €           |                     |            | 100.564,70 €          | - €                   |
| Altres immobilitzat material                                  | 753.016,11 €           | 112.241,20 €        |            | 392.285,22 €          | 472.972,09 €          |
| <b>Total Instal. tècniques i altres immobilitzat material</b> | <b>2.792.050,63 €</b>  | <b>249.642,72 €</b> | <b>- €</b> | <b>2.071.979,42 €</b> | <b>969.713,93 €</b>   |
| Avançament ampliació laboratori CLT a Solsona                 | 3.629,05 €             |                     |            |                       | 3.629,05 €            |
| <b>Total Immobilitzats en curs i avançaments</b>              | <b>3.629,05 €</b>      | <b>- €</b>          | <b>- €</b> | <b>- €</b>            | <b>3.629,05 €</b>     |
| <b>TOTAL IMMOBILITZAT MATERIAL</b>                            | <b>10.935.510,51 €</b> | <b>249.642,72 €</b> | <b>- €</b> | <b>5.012.079,81 €</b> | <b>6.173.073,42 €</b> |

Existeix immobilitzat material totalment amortitzat a 31 de desembre, segons el següent detall:

|   | Valor comptable<br>2023 | Valor comptable<br>2022 |
|---|-------------------------|-------------------------|
| Construccions - Incafust                            | 20.189,66 €             | 20.189,66 €             |
| Instal·lacions tècniques                            | 4.866,92 €              | 4.866,92 €              |
| Instal·lacions tècniques - Nova seu CTFC            | 237.565,16 €            | 224.001,66 €            |
| Maquinària  | 67.894,94 €             |                         |
| Maquinària - Nova seu CTFC                          | 43.603,80 €             | 17.093,80 €             |
| Maquinària - Incafust                               | 5.219,46 €              | 3.605,19 €              |
| Utillatge   | 124.182,88 €            | 106.561,88 €            |
| Utillatge - Incafust                                | 2.447,00 €              | 2.447,00 €              |
| Mobiliari   | 71.363,98 €             | 71.363,98 €             |
| Mobiliari - Nova seu CTFC                           | 199.405,52 €            | 192.633,71 €            |
| Mobiliari - Incafust                                | 5.166,85 €              | 5.166,85 €              |
| Equips per a processos d'informació                 | 9.778,24 €              | 4.010,59 €              |
| Equips per a processos d'informació - Nova seu CTFC | 344.549,07 €            | 327.070,40 €            |
| Equips per a processos d'informació - Incafust      | 5.500,96 €              | 4.543,41 €              |
| Elements de transport                               | 100.564,70 €            | 100.564,70 €            |
| Altres immobilitzat material                        | 63.275,10 €             | 39.562,58 €             |
| <b>TOTAL</b>  | <b>1.305.574,24 €</b>   | <b>1.123.682,33 €</b>   |

## 6. Inversions immobiliàries

El CTFC no ha tingut moviments d'aquest epígraf del Balanç de Situació durant l'exercici.

## 7. Immobilitzat intangible

S'indiquen a continuació els moviments durant l'exercici de cada partida del balanç inclosa en l'epígraf d'Immobilitzat Intangible i de les seves corresponents amortitzacions acumulades i correccions valoratives acumulades.

| Descripció                | Import inicial      | Altes              | Baixes     | Amort. Acumul.      | TOTAL              |
|---------------------------|---------------------|--------------------|------------|---------------------|--------------------|
| Propietat industrial      | 7.957,46 €          | 4.206,30 €         |            | 2.446,20 €          | 9.717,56 €         |
| Aplicacions informàtiques | 115.753,87 €        | 8.315,23 €         |            | 115.373,84 €        | 8.695,26 €         |
| Altres intangibles        | 57.629,59 €         |                    |            | 53.862,52 €         | 3.767,07 €         |
| Drets sobre actius cedits | - €                 | 27.084,32 €        |            | 268,93 €            | 26.815,39 €        |
| Propietat intel·lectual   | 3.390,00 €          |                    |            | 1.355,82 €          | 2.034,18 €         |
| <b>TOTAL</b>              | <b>184.730,92 €</b> | <b>39.605,85 €</b> | <b>- €</b> | <b>173.307,31 €</b> | <b>51.029,46 €</b> |

L'any 2022, els moviments van ser:

| Descripció                | Import inicial      | Altes             | Baixes     | Amort. Acumul.      | TOTAL              |
|---------------------------|---------------------|-------------------|------------|---------------------|--------------------|
| Propietat industrial      | 7.360,06 €          | 597,40 €          |            | 1.558,79 €          | 6.398,67 €         |
| Aplicacions informàtiques | 115.753,87 €        |                   |            | 108.633,89 €        | 7.119,98 €         |
| Altres intangibles        | 50.081,67 €         | 7.547,92 €        |            | 51.348,84 €         | 6.280,75 €         |
| Propietat intel·lectual   | 3.390,00 €          |                   |            | 1.017,09 €          | 2.372,91 €         |
| <b>TOTAL</b>              | <b>176.585,60 €</b> | <b>8.145,32 €</b> | <b>- €</b> | <b>162.558,61 €</b> | <b>22.172,31 €</b> |



Existeix immobilitzat intangible totalment amortitzat a 31 de desembre, segons el següent detall:

|                            | Valor comptable<br>2023 | Valor comptable<br>2022 |
|----------------------------|-------------------------|-------------------------|
| Aplicaciones informàtiques | 107.478,87 €            | 97.640,98 €             |
| Altres intangibles         | 50.081,67 €             | 50.081,67 €             |
| <b>TOTAL</b>               | <b>157.560,54 €</b>     | <b>147.722,65 €</b>     |

## 8. Arrendaments i altres operacions de naturalesa similar

### 1. Arrendaments financers

El CTFC no ha tingut moviments d'aquest epígraf del Balanç de Situació durant l'exercici.

### 2. Arrendaments operatius

#### a) Ingressos per arrendaments

Es relacionen a continuació els ingressos per arrendaments efectuats pel CTFC durant l'exercici 2023. Una gran part dels ingressos per aquest concepte provenen del lloguer dels despatxos, i una altra part important prové de l'arrendament del Restaurant Can Mascaró. En el quadre següent s'informa de la data d'inici i de la data de venciment dels diferents contractes. La majoria són de 2 anys prorrogables anualment.

| Total per arrendatari                               | Bé llogat              | Import anual       | Inici contracte | Venciment contracte |
|---|------------------------|--------------------|-----------------|---------------------|
| ASSOCIACIÓ D'INICIATIVES RURALS DE CATALUNYA (ARCA) | Despatx                | 4.105,74 €         | 01/07/2020      | 30/06/2024          |
| FUTURA ENGINYERIA I SISTEMES, SL                    | Despatx                | 2.297,42 €         | 01/07/2020      | 31/12/2023          |
| MAS SOLÉ, ÈRIC                                      | Despatx                | 2.009,16 €         | 01/07/2020      | 30/06/2024          |
| PREVINTEGRAL, S.L.                                  | Despatx                | 979,62 €           | 01/07/2020      | 30/06/2024          |
| SERRA RODIL, MÒNICA                                 | Despatx                | 979,62 €           | 01/07/2020      | 30/06/2024          |
| TERPURAF 2000, SL                                   | Restaurant Can Mascaró | 10.187,38 €        | 15/04/2013      | 14/04/2024          |
| <b>INGRESSOS TOTALS PER ARRENDAMENTS</b>            |                        | <b>20.558,94 €</b> |                 |                     |

L'any 2022 es va proporcionar aquest quadre. Com en l'exercici actual, una gran part dels ingressos per aquest concepte provenen del lloguer dels despatxos, i una altra part important prové de l'arrendament del Restaurant Can Mascaró. En el quadre següent s'informa de la data d'inici i de la data de venciment dels diferents contractes. La majoria són de 2 anys prorrogables anualment.

| Total per arrendatari                               | Bé llogat              | Import anual       | Inici contracte | Venciment contracte |
|---|------------------------|--------------------|-----------------|---------------------|
| ASSOCIACIÓ D'INICIATIVES RURALS DE CATALUNYA (ARCA) | Despatx                | 3.931,50 €         | 01/07/2020      | 30/06/2023          |
| FUTURA ENGINYERIA I SISTEMES, SL                    | Despatx                | 2.192,90 €         | 01/07/2020      | 30/06/2023          |
| MAS SOLÉ, ÈRIC                                      | Despatx                | 1.909,80 €         | 01/07/2020      | 30/06/2023          |
| PREVINTEGRAL, S.L.                                  | Despatx                | 927,42 €           | 01/07/2020      | 30/06/2023          |
| SERRA RODIL, MÒNICA                                 | Despatx                | 927,42 €           | 01/07/2020      | 30/06/2023          |
| TERPURAF 2000, SL                                   | Restaurant Can Mascaró | 22.682,63 €        | 15/04/2013      | 14/04/2023          |
| <b>INGRESSOS TOTALS PER ARRENDAMENTS</b>            |                        | <b>32.571,67 €</b> |                 |                     |

#### b) Despeses per arrendaments

Les despeses per arrendaments operatius de l'exercici es desglossen en el quadre següent:

|                                    | Exercici 2023      | Exercici 2022      |
|------------------------------------|--------------------|--------------------|
| Arrendament d'altre immobilitzat   | 2.052,33 €         | 12.935,26 €        |
| Arrendament de vehicles            | 53.502,41 €        | 61.908,14 €        |
| Arrendament equips informàtics     | 7.673,88 €         | 7.673,88 €         |
| Cànon per llicències informàtiques | 17.284,26 €        | 5.448,85 €         |
| <b>Total arrendaments</b>          | <b>80.512,88 €</b> | <b>87.966,13 €</b> |

Gran part dels arrendaments que figuren en aquest punt de la Memòria corresponen a necessitats puntuals lligades a l'activitat, a lloguers inferiors a un any (per exemple, lloguer de vehicles per a viatges del personal tècnic del CTFC).

## 9. Actius financers

### a) Resum d'actius financers

| ACTIUS FINANCERS A LLARG TERMINI                                  |                          |                         |                            |                    |
|---|--------------------------|-------------------------|----------------------------|--------------------|
| Descripció  | Instruments de patrimoni | Valors                  |                            | TOTAL              |
|   |                          | representatius de deute | Crèdits, derivats i altres |                    |
| Inversions financeres a llarg termini en instruments de patrimoni | 34,79 €                  |                         |                            | 34,79 €            |
| Fiances constituïdes a llarg termini                              |                          |                         | 415,90 €                   | 415,90 €           |
| Dipòsits constituïts a llarg termini                              |                          |                         | 12.161,53 €                | 12.161,53 €        |
| <b>TOTAL</b>  | <b>34,79 €</b>           | <b>- €</b>              | <b>12.577,43 €</b>         | <b>12.612,22 €</b> |

En aquest quadre no s'inclouen les participacions en empreses del grup ni el deteriorament, que es detallarà en l'apartat b).

Les inversions financeres a llarg termini en instruments de patrimoni es valoren per 34,79 €. Aquesta quantitat correspon a 23 accions de l'empresa MAPFRE, que estan cotitzades en el mercat oficial. El valor d'aquestes accions es va ajustar en l'exercici 2020.

Els dipòsits constituïts a llarg termini es componen d'una sèrie de bestretes que el CTFC ha efectuat per a projectes executats.

El CTFC havia reclassificat en anys anteriors el Dividend a cobrar a llarg termini, d'import 62.692,55 euros. Aquest dividend ja no està inclòs en el grup 265, conegut com a Dipòsits constituïts a llarg termini, sinó que ara forma part del grup 242, anomenat Crèdits a llarg termini a parts vinculades. Aquest dividend està deteriorat en la seva totalitat.

L'any 2022 el quadre informatiu era el següent:

| ACTIUS FINANCERS A LLARG TERMINI                                  |                          |                         |                            |                    |
|---|--------------------------|-------------------------|----------------------------|--------------------|
| Descripció  | Instruments de patrimoni | Valors                  |                            | TOTAL              |
|   |                          | representatius de deute | Crèdits, derivats i altres |                    |
| Inversions financeres a llarg termini en instruments de patrimoni | 34,79 €                  |                         |                            | 34,79 €            |
| Fiances constituïdes a llarg termini                              |                          |                         | 415,90 €                   | 415,90 €           |
| Dipòsits constituïts a llarg termini                              |                          |                         | 12.161,53 €                | 12.161,53 €        |
| <b>TOTAL</b>  | <b>34,79 €</b>           | <b>- €</b>              | <b>12.577,43 €</b>         | <b>12.612,22 €</b> |

En aquest quadre no s'inclouen les participacions en empreses del grup ni el deteriorament, que es detallarà en l'apartat b).

El CTFC ha reclassificat el Dividend a cobrar a llarg termini, d'import 62.692,55 euros. Aquest dividend ja no està inclòs en el grup 265, conegut com a Dipòsits constituïts a llarg termini, sinó que ara forma part del grup 242, anomenat Crèdits a llarg termini a parts vinculades. Aquest dividend ha estat deteriorat en la seva totalitat.

Les inversions financeres a llarg termini en instruments de patrimoni es valoren per 34,79 €. Aquesta quantitat correspon a 23 accions de l'empresa MAPFRE, que estan cotitzades en el mercat oficial. El valor d'aquestes accions es va ajustar en l'exercici 2020.

Els Dipòsits constituïts a llarg termini es componen d'una sèrie de bestretes que el CTFC ha efectuat per a projectes executats.

S'ha comptabilitzat al compte 295, anomenat Deteriorament de valor de crèdits a llarg termini amb parts vinculades, una provisió per la totalitat d'aquest crèdit a llarg termini. Per tant, el valor net dels Crèdits a llarg termini a tercers és d'import zero.

Els Actius Financers a curt termini, queden recollits en la taula següent:

| ACTIUS FINANCERS A CURT TERMINI                          |                          |                                |                            |                        |
|--|--------------------------|--------------------------------|----------------------------|------------------------|
| Descripció   | Instruments de patrimoni | Valors representatius de deute | Crèdits, derivats i altres | TOTAL                  |
| Clients  |                          |                                | 638.509,64 €               | 638.509,64 €           |
| Clients, factures pendents de formalitzar                |                          |                                | 35.353,76 €                | 35.353,76 €            |
| Clients de cobrament dubtós                              |                          |                                | 140.012,63 €               | 140.012,63 €           |
| Pagaments pendents d'aplicació                           |                          |                                | 25.975,37 €                | 25.975,37 €            |
| <b>Total clients per vendes i prestacions de serveis</b> | - €                      | - €                            | <b>839.851,40 €</b>        | <b>839.851,40 €</b>    |
| Deutors per reclassificació de subvencions               |                          |                                | 10.301.599,06 €            | 10.301.599,06 €        |
| <b>Total deutos varis</b>                                | - €                      | - €                            | <b>10.301.599,06 €</b>     | <b>10.301.599,06 €</b> |
| Avançament de remuneracions                              |                          |                                | - 1.052,91 €               | 1.052,91 €             |
| <b>Total personal</b>                                    | - €                      | - €                            | <b>- 1.052,91 €</b>        | <b>1.052,91 €</b>      |

En aquest quadre no s'inclou el deteriorament, que es detallarà en l'apartat b).

Sobre els actius financers a curt termini de l'exercici 2022, s'informarà amb aquesta taula:

| Descripció   | Instruments de patrimoni | Valors representatius de deute | Crèdits, derivats i altres | TOTAL                  |
|--|--------------------------|--------------------------------|----------------------------|------------------------|
| Clients  |                          |                                | 300.601,69 €               | 300.601,69 €           |
| Clients, factures pendents de formalitzar                |                          |                                | 110.690,91 €               | 110.690,91 €           |
| Clients de cobrament dubtós                              |                          |                                | 138.198,21 €               | 138.198,21 €           |
| Pagaments pendents d'aplicació                           |                          |                                | 25.975,37 €                | 25.975,37 €            |
| <b>Total clients per vendes i prestacions de serveis</b> | - €                      | - €                            | <b>575.466,18 €</b>        | <b>575.466,18 €</b>    |
| Deutors per reclassificació de subvencions               |                          |                                | 10.715.308,84 €            | 10.715.308,84 €        |
| <b>Total deutos varis</b>                                | - €                      | - €                            | <b>10.715.308,84 €</b>     | <b>10.715.308,84 €</b> |
| Avançament de remuneracions                              |                          |                                | - 1.052,91 €               | 1.052,91 €             |
| <b>Total personal</b>                                    | - €                      | - €                            | <b>- 1.052,91 €</b>        | <b>1.052,91 €</b>      |

En aquest quadre no s'inclou el deteriorament, que es detallarà en l'apartat b).

b) Correccions per deteriorament del valor

L'entitat informa, per a cada classe d'actiu financer, del moviment dels comptes correctors utilitzats per registrar els deterioraments de valor produïts.

| <b>CORRECCIONS PER DETERIORAMENT DEL VALOR A 31/12/2023</b> |               |   |                              |              |
|---|---------------|---|------------------------------|--------------|
|   | Saldo inicial | Disminucions de valor<br>per deterioraments | Baixa dels<br>deterioraments | SALDO FINAL  |
| <b>Actius financers a llarg termini</b>                     | - €           | - €   | - €                          | - €          |
| Inversions en patrimoni                                     |               |   |                              | - €          |
| Altres inversions   |               |   |                              | - €          |
| <b>Actius financers a curt termini</b>                      | 161.022,13 €  | 1.814,42 €                                  | - €                          | 162.836,55 € |
| Inversions en patrimoni                                     |               |   |                              | - €          |
| Valors representatius de deute                              |               |   |                              | - €          |
| Altres inversions   | 161.022,13 €  | 1.814,42 €                                  |                              | 162.836,55 € |

Es registren com a provisionades en el compte 4900000, Deteriorament de valor de crèdits per operacions comercials, les factures pendents de cobrament de deutors per prestacions de serveis. Aquestes factures sumen un import total de 140.012,63 €, i s'han provisionat seguint els criteris establerts per la Sindicatura de Comptes pel que fa als percentatges a aplicar.

A més, es fa constar la provisió recollida al compte 4900900, Deteriorament de valor de crèdits – Pagaments pendents d'aplicar, de 22.823,92 €. Aquesta provisió es va efectuar en l'exercici 2017 per uns pagaments que restaven pendents d'aplicar, recollits al compte 5550200, Pagaments pendents d'aplicació. Calia analitzar acuradament com aplicar aquests pagaments, però es va tenir en compte que resoldre aquests pagaments pendents podria implicar haver de donar de baixa drets reconeguts. Per aquest motiu, es va decidir dotar una provisió.

Durant l'exercici 2024, s'analitzarà de manera exhaustiva l'import provisionat, així com el compte principal en el qual es basa.

Pel que fa a 2022, la informació que es facilità va ser:

| <b>CORRECCIONS PER DETERIORAMENT DEL VALOR A 31/12/2022</b> |               |   |                              |              |
|---|---------------|---|------------------------------|--------------|
|   | Saldo inicial | Disminucions de valor<br>per deterioraments | Baixa dels<br>deterioraments | SALDO FINAL  |
| <b>Actius financers a llarg termini</b>                     | - €           | - €   | - €                          | - €          |
| Inversions en patrimoni                                     |               |   |                              | - €          |
| Altres inversions   |               |   |                              | - €          |
| <b>Actius financers a curt termini</b>                      | 165.024,67 €  | - €   | 4.002,54 €                   | 161.022,13 € |
| Inversions en patrimoni                                     |               |   |                              | - €          |
| Valors representatius de deute                              |               |   |                              | - €          |
| Altres inversions   | 165.024,67 €  |   | 4.002,54 €                   | 161.022,13 € |

Apareixen com a provisionades en el compte 4900000 Deteriorament de valor de crèdits per operacions comercials, amb un import total de 138.198,21 €, les factures pendents de cobrament de deutors per prestacions de serveis, seguint els criteris marcats per Sindicatura de Comptes pel que fa als percentatges a aplicar.

També s'informa de la provisió recollida al compte 4900900 Deteriorament de valor de crèdits – Pagaments pendents d'aplicar, de 22.823,92 € efectuada en l'exercici 2017 d'uns pagaments que restaven pendents d'aplicar, recollits al compte 5550200 Pagaments pendents d'aplicació, ja que calia analitzar curosament com aplicar-los, però tenint present que arreglar aquests pagaments pendents significaria haver de donar de baixa drets reconeguts, fet pel qual es va decidir dotar una provisió. Durant l'exercici 2022 el compte 5550200 ha disminuït, per la operativa pròpia de l'activitat, fins els 25.975,37 €. No s'ha modificat la provisió, que s'analitzarà exhaustivament durant l'exercici 2023, així com el compte principal en base al qual es sustenta.

## 10. Patrimoni net

Els moviments registrats el 2023 pels comptes que integren aquest epígraf han estat els següents:

|  | Fons social    | Resultats d'exercicis anteriors | Resultat de l'exercici | Subvencions, donacions i llegats rebuts | Total           |
|--|----------------|---------------------------------|------------------------|---|-----------------|
| Saldo a 31/12/2022                                       | 1.520.857,08 € | 974.018,27 €                    | 108.177,29 €           | 6.901.625,65 €                          | 9.504.678,29 €  |
| * Aplicació del resultat de l'exercici 2022              |                | 108.177,29 € -                  | 108.177,29 €           |   | - €             |
| * Subvenció de capital                                   |                |                                 |                        | 154.129,12 €                            | 154.129,12 €    |
| * Excés transferències corrents Generalitat de Catalunya |                |                                 |                        | 910.179,91 €                            | 910.179,91 €    |
| * Resultat de l'exercici 2023                            |                |                                 | 157.154,37 €           |   | 157.154,37 €    |
| Saldo a 31/12/2023                                       | 1.520.857,08 € | 1.082.195,56 €                  | 157.154,37 €           | 7.965.934,68 €                          | 10.726.141,69 € |

El redactat de l'article 14.3 de la Llei 2/2023, del 16 de març, de pressupostos de la Generalitat de Catalunya per al 2023, indica que *“les transferències corrents a favor de les entitats en què la Generalitat participa majoritàriament, de manera directa o indirecta, en llur capital o en la designació de la majoria de representants amb dret a vot de llurs òrgans de govern, de les entitats adscrites o de les entitats que, sense complir aquestes condicions, es classifiquen com a Administració pública de la Generalitat, d'acord amb les normes del Sistema Europeu de Comptes, tenen per objecte finançar les despeses d'explotació en la mesura necessària per a equilibrar el compte de pèrdues i guanys, llevat de les dotacions per amortitzacions, provisions, deterioraments, variacions d'existències i baixes de l'immobilitzat”*.

El CTFC ha calculat l'excés de transferències corrents rebudes per part de la Generalitat de Catalunya durant l'exercici 2023, essent aquest d'un import de 910.179,91 €.

De l'excés de transferències corrents de la Generalitat de Catalunya de l'exercici 2022, d'import 695.194,71 €, que apareixia recollit al compte 1300011 Excés de transferències corrents GenCat 2022, s'ha traspassat 292.158,10 euros als resultats de 2023 com a Subvencions, donacions i llegats de capital transferits al resultat de l'exercici, en compliment d'allò acordat per la Junta del CTFC.

Pel que fa al resultat de l'exercici 2023, observem que ha generat un benefici de 157.154,37 €.

Diferents causes expliquen com s'ha conformat aquest resultat:

|   |                |
|---|----------------|
| - Excés de transferències corrents de la Generalitat de Catalunya | - 910.179,91 € |
| - Aplicació excés de transferències Generalitat 2022              | +292.158,10 €  |
| - Devolució resta paga extra 2012                                 | - 73.193,16 €  |
| - Baixa provisió resta paga extra 2012                            | +102.930,12 €  |

L'aplicació de l'article 14.3 de la Llei 2/2023, del 16 de març, de pressupostos de la Generalitat de Catalunya per al 2023, implica que el CTFC no pot considerar com a ingressos de l'exercici la quantitat de 910.179,91 euros. En el cas que el Centre no tingués aquesta limitació normativa, i seguint amb els càlculs del paràgraf anterior, on tampoc no tindrem en compte l'aplicació de l'excés de transferències de l'exercici anterior, ni la devolució de la paga extra pendent de 2012, el resultat de l'exercici 2023 haurien estat positius, concretament de 745.439,22 €.

Pel que fa a 2022, els moviments registrats pels comptes que integren aquest epígraf han estat els següents:

|   | Fons social           | Resultats d'exercicis anteriors | Resultat de l'exercici | Subvencions, donacions i llegats rebuts | Total                 |
|---|-----------------------|---------------------------------|------------------------|---|-----------------------|
| <b>Saldo a 31/12/2021</b>                       | <b>1.520.857,08 €</b> | <b>1.003.868,64 €</b>           | <b>- 29.850,37 €</b>   | <b>3.349.255,92 €</b>                   | <b>5.844.131,27 €</b> |
| * Aplicació del resultat de l'exercici 2021     |                       | 29.850,37 €                     | 29.850,37 €            |   | - €                   |
| * Subvenció de capital                          |                       |                                 |                        | 2.857.175,02 €                          | 2.857.175,02 €        |
| * Excés transferències Generalitat de Catalunya |                       |                                 |                        | 695.194,71 €                            | 695.194,71 €          |
| * Resultat de l'exercici 2022                   |                       |                                 | 108.177,29 €           |   | 108.177,29 €          |
| <b>Saldo a 31/12/2022</b>                       | <b>1.520.857,08 €</b> | <b>974.018,27 €</b>             | <b>108.177,29 €</b>    | <b>6.901.625,65 €</b>                   | <b>9.504.678,29 €</b> |

El redactat de l'article 14.3 de la Llei 1/2021, del 29 de setembre, de pressupostos de la Generalitat de Catalunya per al 2022, indica que *“les transferències corrents a favor de les entitats en què la Generalitat participa majoritàriament, de manera directa o indirecta, en llur capital o en la designació de la majoria de representants amb dret a vot de llurs òrgans de govern, de les entitats adscrites o de les entitats que, sense complir aquestes condicions, es classifiquen com a Administració pública de la Generalitat, d'acord amb les normes del Sistema Europeu de Comptes, tenen per objecte finançar les despeses d'explotació en la mesura necessària per a equilibrar el compte de pèrdues i guanys, llevat de les dotacions per amortitzacions, provisions, deterioraments, variacions d'existències i baixes de l'immobilitzat.*

El CTFC ha calculat l'excés de transferències corrents rebudes per part de la Generalitat de Catalunya durant l'exercici 2022, essent aquest d'un import de 695.194,71 €.

L'excés de transferències corrents de la Generalitat de Catalunya de l'exercici 2021, d'import 321.799,00 €, que apareixia recollit al compte 1300007 Excés de transferències corrents GenCat 2021, ha estat traspassat en la seva totalitat a resultats 2022 com a Subvencions, donacions i llegats de capital transferits al resultat de l'exercici, en compliment d'allò acordat per la Junta del CTFC.

Pel que fa al resultat de l'exercici 2022, observem que ha generat un benefici de 108.177,29 €.

Diferents causes expliquen com s'ha conformat aquest resultat:

|   |                |
|---|----------------|
| - Excés de transferències corrents de la Generalitat de Catalunya | - 695.194,71 € |
| - Aplicació excés de transferències Generalitat 2021              | +321.799,00 €  |
| - Baixa provisió per impostos                                     | + 90.000,00 €  |
| - Provisió per dividend a cobrar GEIE Forespir                    | - 62.692,55 €  |

L'aplicació de l'article 14.3 de la Llei 1/2021, del 29 de setembre, de pressupostos de la Generalitat de Catalunya per al 2022, implica que el CTFC no pot considerar com a ingressos de l'exercici la quantitat de 695.194,71 euros. En el cas que el Centre no tingués aquesta limitació normativa, i seguint amb els càlculs del paràgraf anterior, on tampoc no tindrem en compte l'aplicació de l'excés de transferències de l'exercici anterior, el resultats de l'exercici 2022 haurien estat positius, concretament de 481.573,00 €.

## 11. Passius financers

### 1. Deutes a llarg termini

| ENDEUTAMENT A LLARG TERMINI                                |                                    |                                    |            |
|--|------------------------------------|------------------------------------|------------|
| Descripció deute   | Exercici 2023                      | Exercici 2022                      |            |
|  | Import a retornar<br>LLARG termini | Import a retornar<br>LLARG termini |            |
| Deutes amb BSCH - Préstec hipotecari                       | - €                                | - €                                | - €        |
| <b>Total deutes a llarg termini amb entitats de crèdit</b> | <b>- €</b>                         | <b>- €</b>                         | <b>- €</b> |
| Bestreta Avanza, MITYC (Rural Livin Lab)                   | - €                                | - €                                | - €        |
| Bestreta Parquetazo, Gen Cat (PCiTAL DIUE)                 | - €                                | - €                                | - €        |
| Bestreta Herbam, MITYC                                     | - €                                | 10.416,63 €                        |            |
| Bestreta Acteparq - MICINN 2009                            | - €                                | 753,37 €                           |            |
| Bestreta Acteparq - MICINN 2010                            | - €                                | 16.110,80 €                        |            |
| Deutes transformables en subvencions, donacions i llegats  | 5.882.280,23 €                     | 6.338.427,59 €                     |            |
| Fiances rebudes a llarg termini                            | 4.539,00 €                         | - €                                |            |
| <b>Total altres passius financers a llarg termini</b>      | <b>5.886.819,23 €</b>              | <b>6.365.708,39 €</b>              |            |
| <b>ENDEUTAMENT TOTAL A LLARG TERMINI</b>                   | <b>5.886.819,23 €</b>              | <b>6.365.708,39 €</b>              |            |

### 2. Deutes a curt termini

Tot seguit es detallen les operacions de tresoreria a curt termini contractades pel CTFC, vigents a data 31 de desembre de 2023:

| PÒLISSES DE CRÈDIT I OPERACIONS DE TRESORERIA             |                     |                 |                     |
|---|---------------------|-----------------|---------------------|
| Descripció deute  | Límit concedit      | Import disposat | Import disponible   |
| Pòlissa de crèdit BANCO SANTANDER                         | 325.000,00 €        | - €             | 325.000,00 €        |
| Pòlissa de crèdit BBVA                                    | 250.000,00 €        | - €             | 250.000,00 €        |
| Pòlissa de crèdit CAIXABANK                               | 300.000,00 €        |                 | 300.000,00 €        |
| <b>Total deutes a curt termini amb entitats de crèdit</b> | <b>875.000,00 €</b> | <b>- €</b>      | <b>875.000,00 €</b> |



Les operacions de tresoreria a curt termini vigents a data 31 de desembre de 2022 eren:

| PÒLISSES DE CRÈDIT I OPERACIONS DE TRESORERIA             |                     |                 |                     |
|---|---------------------|-----------------|---------------------|
| Descripció deute  | Límit concedit      | Import disposat | Import disponible   |
| Pòlissa de crèdit BANCO SANTANDER                         | 325.000,00 €        | - €             | 325.000,00 €        |
| Pòlissa de crèdit BBVA                                    | 250.000,00 €        | - €             | 250.000,00 €        |
| Pòlissa de crèdit CAIXABANK                               | 300.000,00 €        |                 | 300.000,00 €        |
| <b>Total deutes a curt termini amb entitats de crèdit</b> | <b>875.000,00 €</b> | <b>- €</b>      | <b>875.000,00 €</b> |

A continuació es detalla el saldo de les partides que componen l'endeutament a curt termini:

| DEUTES A CURT TERMINI                                      |  |  |
|--|--|--|
| Descripció deute   | Exercici 2023<br>Import a retornar<br>CURT termini | Exercici 2022<br>Import a retornar<br>CURT termini |
| Deutes a curt termini                                      | 51.456,70 €  | 8.790,77 €   |
| Bestreta Avanza, MITYC (Rural Livin Lab)                   | - €  | 82.966,82 €  |
| Bestreta Herbam, MITYC                                     | - €  | 10.416,67 €  |
| Bestreta Acteparq - MICINN 2009                            | - €  | 753,33 €   |
| Bestreta Acteparq - MICINN 2010                            | - €  | 8.055,42 €   |
| Import a transferir a socis per projectes                  | 732.990,90 €                                       | 1.366.741,08 €                                     |
| Deutes transformables en subvencions, donacions i llegats  | 5.820.158,28 €                                     | 5.831.137,92 €                                     |
| Partides pendents d'aplicació                              | - 32.463,35 €                                      | 837,61 €   |
| Ingressos pendents d'aplicació                             | 61.689,06 €  | 61.689,07 €  |
| Ingressos Caixa Corporació pendents d'aplicació            | 0,07 €   | 0,07 €   |
| Pagament nòmines pendent d'aplicació                       | - 21,00 €  | 21,00 €  |
| Pagament remesa factures pendent d'aplicació               | - 63,90 €  | 63,90 €  |
| Pagament amb targeta de crèdit pendent d'aplicació         | - 1.573,81 €                                       | 1.573,81 €   |
| Fiances rebudes a curt termini                             | 75.152,07 €  | 63.530,98 €  |
| <b>Total altres passius financers a curt termini</b>       | <b>6.707.325,02 €</b>                              | <b>7.433.261,03 €</b>                              |
| <b>Total deutes a curt termini</b>                         | <b>6.707.325,02 €</b>                              | <b>7.433.261,03 €</b>                              |
| Proveïdors   | 775.524,14 €                                       | 599.398,39 €                                       |
| Personal CTFC - despeses quilometratge LVs                 | - 3.467,12 €                                       | 3.432,68 €   |
| Proveïdors, factures pendents de rebre o de formalitzar    | - €  | 22.619,51 €  |
| <b>Total proveïdors</b>                                    | <b>772.057,02 €</b>                                | <b>618.585,22 €</b>                                |
| Creditors  | 57.438,99 €  | 25.555,66 €  |
| Creditors per integració Incafust                          | 9.199,37 €   | 9.199,37 €   |
| Creditors, factures pendents de rebre o de formalitzar     | 48.966,91 €  | - €  |
| <b>Total creditors varis</b>                               | <b>115.605,27 €</b>                                | <b>34.755,03 €</b>                                 |
| Remuneracions pendents de pagament                         | 53.760,13 €  | 1.959,70 €   |
| <b>Total Personal (remuneracions pendents de pagament)</b> | <b>53.760,13 €</b>                                 | <b>1.959,70 €</b>                                  |

## 12. Cobertures comptables

El CTFC no utilitza cobertures comptables.

## 13. Situació fiscal

La composició del saldo amb les Administracions Públiques és:

|   | Exercici 2023       | Exercici 2022       |
|---|---------------------|---------------------|
| <b>Deutor</b>   |                     |                     |
| Hisenda Pública, deutora per IVA                          | 248.330,50 €        | 59.566,84 €         |
| Hisenda Pública, deutora per subvencions concedides       | 235.314,97 €        | 831.887,21 €        |
| Hisenda Pública, IVA soportat                             | - €                 | 46.641,15 €         |
| <b>Total Altres crèdits amb Administracions Públiques</b> | <b>483.645,47 €</b> | <b>938.095,20 €</b> |
| <b>Creditor</b>   |                     |                     |
| Hisenda Pública, creditora per retencions practicades     | 65.328,75 €         | 160.583,87 €        |
| Organismes de la Seguretat Social                         | 153.761,45 €        | 139.773,08 €        |
| Hisenda Pública, IVA repercutit                           | - €                 | 5.523,00 €          |
| <b>Total Altres deutes amb Administracions Públiques</b>  | <b>219.090,20 €</b> | <b>305.879,95 €</b> |

## 14. Ingressos i despeses

El detall del Compte de Pèrdues i Guanys adjunta, que apareix a la pàgina 6 d'aquests Comptes Anuals, és el següent:

| Detall del compte de pèrdues i guanys   | Exercici 2023         | Exercici 2022         |
|---|-----------------------|-----------------------|
| <b>1. Consum de mercaderies</b>   |                       |                       |
| a) Compres, netes de devolucions i qualsevol descompte, de les quals:                                 |                       |                       |
| - nacionals   |                       |                       |
| - adquisicions intracomunitàries  |                       |                       |
| - importacions  |                       |                       |
| b) Variació d'existències   |                       |                       |
| <b>2. Consum de matèries primeres i altres matèries consumibles</b>                                   |                       |                       |
| a) Compres, netes de devolucions i qualsevol descompte, de les quals:                                 |                       |                       |
| - nacionals   |                       |                       |
| - adquisicions intracomunitàries  |                       |                       |
| - importacions  |                       |                       |
| b) Variació d'existències   |                       |                       |
| <b>3. Càrregues socials:</b>  | <b>1.443.342,17 €</b> | <b>1.140.165,31 €</b> |
| a) Seguretat Social a càrrec de l'empresa   | 1.420.145,05 €        | 1.101.619,42 €        |
| b) Aportacions i dotacions per a pensions   |                       |                       |
| c) Altres càrregues socials   | 23.197,12 €           | 38.545,89 €           |
| <b>4. Venda de béns i prestació de serveis produïts per permuta de béns no monetaris i serveis</b>    |                       |                       |
| <b>5. Resultats originats fora de la activitat normal de l'empresa inclosos en "altres resultats"</b> | <b>27.922,54 €</b>    | <b>35.309,99 €</b>    |
| <b>6. Despeses associades a una reestructuració:</b>  |                       |                       |
| a) Despeses de personal   |                       |                       |
| b) Altres despeses d'explotació   |                       |                       |
| c) Deteriorament i resultat per venda de l'immobilitzat   |                       |                       |
| d) Altres resultats associats a la reestructuració  |                       |                       |

## 15. Existències

El CTFC no disposa d'existències.

## 16. Actius construïts o adquirits per a altres entitats i altres existències

El CTFC no ha construït actius o ha adquirit per a altres entitats.

## 17. Moneda estrangera

El CTFC no disposa d'actiu i/o passiu expressat en moneda estrangera.

## 18. Diferències de canvi

Durant aquest exercici s'han produït diferències negatives de canvi per import de 108,35 €.

## 19. Transferències, subvencions i altres ingressos i despeses

### 1. Transferències i subvencions rebudes

En aquest apartat s'informa de la procedència de les transferències i les subvencions rebudes pel CTFC durant l'exercici 2023, així com de l'import total de drets reconeguts a la comptabilitat financera per aquest concepte.

| DRETS RECONEGUTS A L'EXERCICI                                   |                                |                                |
|---|--------------------------------|--------------------------------|
| Descripció  | Drets reconeguts exercici 2023 | Drets reconeguts exercici 2022 |
| Transferències i subvencions de l'Estat                         | 616.491,19 €                   | 592.311,01 €                   |
| Transferències i subvencions de la Generalitat de Catalunya     | 4.503.295,02 €                 | 3.064.412,51 €                 |
| Transferències i subvencions de la Universitat de Lleida        | 12.349,75 €                    | - €                            |
| Transferències i subvencions de la Diputació de Lleida          | 182.536,98 €                   | 198.003,63 €                   |
| Transferències i subvencions de la Diputació de Barcelona       | 139.420,12 €                   | 156.661,93 €                   |
| Transferències i subvencions de l'Ajuntament de Solsona         | 16.000,00 €                    | 16.000,00 €                    |
| Transferències i subvencions de la Diputació de Girona          | 39.405,75 €                    | 69.950,00 €                    |
| Transferències i subvencions de la Diputació de Tarragona       | 55.783,47 €                    | 43.167,31 €                    |
| Transferències i subvencions d'altres entitats locals           | 25.000,00 €                    | 43.419,24 €                    |
| Transferències i subvencions de la Unió Europea i de l'exterior | 2.012.067,20 €                 | 1.553.412,14 €                 |
| Transferències i subvencions del sector privat                  | 86.592,56 €                    | 43.625,26 €                    |
| <b>Total Transferències i subvencions rebudes</b>               | <b>7.688.942,04 €</b>          | <b>5.780.963,03 €</b>          |

Complementa aquesta informació el quadre que apareix en el punt 26.3 Despeses amb finançament afectat, pàgines 51 a 53 d'aquesta Memòria, on apareixen tots els projectes en curs, l'import ja executat, i el previst d'executar a curt i llarg termini.

## 2. Transferències i subvencions concedides

El CTFC ha concedit una transferència de capital de 2.700,00 € a Forest Bioengineering Solutions, S.A.U. en l'exercici 2023.

## 3. Transferències i subvencions de capital rebudes durant l'exercici

Tal i com indica la Intervenció General del Departament de Vicepresidència i d'Economia i Hisenda de la Generalitat de Catalunya en les Instruccions sobre transferències, subvencions i aportacions de capital a entitats públiques i privades, de data 8 de novembre de 2016, l'entitat beneficiària comptabilitzarà les transferències i subvencions de caràcter no reintegrable com a ingressos, directament en el patrimoni net (compte del subgrup 13X).

Durant l'any 2023, el CTFC va obtenir una cessió gratuïta de l'Ajuntament d'Olius del terrenys on s'està construint el HUB Forestal per un període de 75 anys. Aquesta cessió s'ha registrat com un actiu en la comptabilitat del CTFC, reflectint així els drets que el CTFC té sobre aquest terreny, i s'ha considerat com una subvenció de capital, la qual s'ha valorat segons el valor cadastral de la finca, resultant en un total de 27.084,32 euros.

Des de l'exercici 2020 el percentatge subvencionat de la compra dels immobilitzats adquirits per a projectes en curs es comptabilitza al compte 130, i s'anirà imputant als resultats de l'exercici en la mesura que aquest immobilitzat es vagi amortitzant.

L'import total de subvencions de capital rebudes en l'exercici 2023 per a l'adquisició d'actius no corrents és de 551.969,37 €. Queden detallades en el quadre que apareix a continuació:

| SUBVENCIONS DE CAPITAL REBUDES PER L'EXECUCIÓ DE PROJECTES           |                     |                    |
|--|---------------------|--------------------|
| Descripció   | Exercici 2023       | Exercici 2022      |
| Transferències de capital de Fundacions del Sector Públic de l'Estat | 10.688,24 €         | 3.882,54 €         |
| Trasnsferències de capital d'altres entitats del SP Generalitat      | 127,05 €            | 597,40 €           |
| Transferències de capital del Departament de Governació              | 328.058,24 €        | 19.405,50 €        |
| Transferències de capital de la Diputació de Barcelona               | 1.002,96 €          | 19.405,50 €        |
| Transferències de capital de la Diputació de Tarragona               | 8.799,79 €          |                    |
| Transferències de capital de la Diputació de Lleida                  | 163.026,18 €        |                    |
| Transferències de capital d'empreses privades                        | 2.107,44 €          |                    |
| Altres transferències de capital de la Unió Europea                  | 38.159,47 €         | 10.716,49 €        |
| <b>Total Transferències i subvencions rebudes</b>                    | <b>551.969,37 €</b> | <b>54.007,43 €</b> |

## 20. Provisions i contingències

---

Durant l'exercici 2023 s'ha cancel·lat la provisió per retribucions a llarg termini al personal de 102.930,12 euros, de manera que no hi ha cap provisió activa.

L'any 2022 es va aportar aquesta informació:

| PROVISIONS I CONTINGÈNCIES A 31/12/2022 |  |                     |
|---|--|---------------------|
| Compte                                  | Descripció   | Import provisionat  |
| 1400002                                 | Provisions per retribucions a LT al personal - Paga 2012 | 102.930,12 €        |
| <b>TOTAL PROVISIONAT</b>                |  | <b>102.930,12 €</b> |

L'epígraf 1400002 recull provisions a llarg termini per retribucions al personal. En concret, el que resta per liquidar de la paga extraordinària de l'exercici 2012 que no es va fer efectiva en el seu dia.

## 21. Informació sobre medi ambient

---

### 1. Obligacions reconegudes

El CTFC no té obligacions reconegudes en l'exercici amb càrrec a cada grup de programes de la política despesa 'Medi ambient'.

## 22. Actius en estat de venda

---

El CTFC no disposa d'actius en estat de venda.

## 23. Operacions amb parts vinculades

---

El CTFC ha mantingut activitat durant l'exercici 2023 amb les següents parts vinculades:

- GEIE FORESPIR, a qui s'ha fet una transferència corrent per import de 16.630,68 euros, com a quota d'associat de l'exercici en curs.
- FOREST BIOENGINEERING SOLUTIONS, S.A. a qui el CTFC li ha concedit una transferència corrent per import de 144.608,59 euros per tal que pugui fer front a les seves despeses d'explotació de l'exercici 2023, així com una transferència de capital de 2.700,00 €.

En compliment del conveni de col·laboració entre el Centre de Ciència i Tecnologia Forestal i Forest Bioengineering Solutions, S.A.U. per a la realització de tasques de suport i assistència, signat el 29 de novembre de 2022, el CTFC ha emès factures a FBS per un volum de 52.271,88 euros, IVA inclòs, pel servei de suport que el Centre presta a FBS, així com per la cessió d'espais i consums, i la repercussió de despeses que han estat facturades al CTFC i de les que se'n beneficia FBS.

Les operacions que es van dur a terme durant l'exercici 2022 amb les entitats vinculades van ser:

- GEIE FORESPIR, a qui s'ha fet una transferència corrent per import de 18.820,24 euros, com a quota d'associat de l'exercici en curs.
- FOREST BIOENGINEERING SOLUTIONS, S.A. a qui el CTFC li ha concedit una transferència corrent per import de 118.176,19 euros per tal que pugui fer front a les seves despeses d'explotació de l'exercici 2022

Totes les transaccions efectuades amb les empreses del grup han estat realitzades a valor de mercat.

El CTFC és propietari del 100% del capital social de Forest Bioengineering Solutions, S.A., el que va suposar en el seu dia una inversió de 60.000,00 €.

#### **24. Presentació per activitats del compte del resultat econòmic patrimonial**

---

L'entitat no utilitza el compte del resultat econòmic patrimonial classificant les despeses econòmiques incloses per activitats.

#### **25. Operacions per administració de recursos a compte d'altres ens públics**

---

El CTFC no efectua operacions per administració de recursos públics.

#### **26. Informació pressupostaria**

---

A continuació es presenta la informació pressupostaria corresponent a aquest exercici.

##### **26.1. Exercici corrent**

- 1) Pressupost de despeses
  - a) Modificacions de crèdit

A partir del Pressupost 2023 inicialment aprovat, s'han dut a terme les següents modificacions de crèdit:

| MODIFICACIONS DE CRÈDIT. PRESSUPOST DESPESES |                                     |                         |                                    |                                    |                           |
|--|-------------------------------------|-------------------------|------------------------------------|------------------------------------|---------------------------|
| CAPÍTOL                                      | Descripció                          | Pressupost inicial 2023 | Transferències de crèdit positives | Transferències de crèdit negatives | Pressupost definitiu 2023 |
| 1  | Remuneracions del personal          | 5.432.037,26 €          | 1.394.000,00 €                     | 755.000,00 €                       | 6.071.037,26 €            |
| 2  | Despeses corrents de béns i serveis | 2.850.899,96 €          | 708.700,00 €                       | 1.240.500,00 €                     | 2.319.099,96 €            |
| 3  | Despeses financeres                 | 11.000,00 €             | 8.000,00 €                         | 500,00 €                           | 18.500,00 €               |
| 4  | Transferències corrents             | 175.000,00 €            | 75.100,00 €                        | 28.000,00 €                        | 222.100,00 €              |
| 6  | Inversions reals                    | 925.000,00 €            | 5.498.917,19 €                     | 220.000,00 €                       | 6.203.917,19 €            |
| 7  | Transferències de capital           | - €                     | 2.700,00 €                         | - €                                | 2.700,00 €                |
| 9  | Variació de passius financers       | 135.904,20 €            | 27.500,00 €                        | 33.500,00 €                        | 129.904,20 €              |
| <b>TOTAL</b>                                 |                                     | <b>9.529.841,42 €</b>   | <b>7.714.917,19 €</b>              | <b>2.277.500,00 €</b>              | <b>14.967.258,61 €</b>    |

| MODIFICACIONS DE CRÈDIT. PRESSUPOST D'INGRESSOS |   |                         |                                    |                                    |                           |
|---|---|-------------------------|------------------------------------|------------------------------------|---------------------------|
| CAPÍTOL   | Descripció  | Pressupost inicial 2023 | Transferències de crèdit positives | Transferències de crèdit negatives | Pressupost definitiu 2023 |
| 3   | Taxes, venda de béns i serveis i altres ingressos | 352.210,98 €            | - €                                | - €                                | 352.210,98 €              |
| 4   | Transferències corrents                           | 9.153.630,44 €          | 15.000,00 €                        | - €                                | 9.168.630,44 €            |
| 5   | Ingressos patrimonials                            | 24.000,00 €             | - €                                | - €                                | 24.000,00 €               |
| 8   | Romanents de tresoreria d'exercicis anteriors     | - €                     | 5.422.417,19 €                     | - €                                | 5.422.417,19 €            |
| <b>TOTAL</b>                                    |   | <b>9.177.630,44 €</b>   | <b>5.437.417,19 €</b>              | <b>- €</b>                         | <b>14.967.258,61 €</b>    |

## 26.2. Grau d'execució del pressupost

### Pressupost de despeses

El global del pressupost de despeses del CTFC era de 9.529.841,42 €. S'han dut a terme modificacions pressupostàries per import de 5.437.417,19 €, de manera que el pressupost definitiu queda fixat en 14.967.258,61 €. S'han reconegut obligacions per import de 10.593.338,78 €, el que suposa un grau d'execució del 70,77 %.

El capítol 1. Remuneracions del personal, amb un pressupost inicial de 5.432.037,26 €, té modificacions pressupostàries per 639.000,00 €. Així, el pressupost definitiu queda en 6.071.037,26 €. Les obligacions reconegudes netes són 6.045.448,59 €, el que suposa una execució del 99,58 %.

Pel que fa al capítol 2. Despeses corrents de béns i serveis, el pressupost inicial era de 2.850.899,96 €. Les modificacions pressupostàries fan que el pressupost definitiu sigui de 2.319.099,96 €. Les obligacions reconegudes netes són 2.254.842,04 €, el que suposa una execució del 97,23 %.

En quant al capítol 3. Despeses financeres, el pressupost inicial era de 11.000,00 €. Les modificacions de crèdit han augmentat el pressupost definitiu a 18.500,00 €, tot i que finalment l'execució ha estat de 8.054,87 €, suposant el 43,54 % de grau d'execució.

El capítol 4. Transferències corrents disposava d'una dotació inicial de 175.000,00 €. S'han practicat modificacions de crèdit per import de 47.100,00 €. Les Obligacions Reconegudes Netes han estat de 219.010,26 euros, i per tant, el grau d'execució ha estat del 98,61 %.

Pel que fa al capítol 6. Inversions reals, el pressupost inicial era de 925.000 €, incrementant-se en 5.278.917,19 € a causa de les modificacions de crèdit. Tenint present que les obligacions reconegudes han estat de 1.933.809,98 €, el grau d'execució que representa ha estat del 31,17%. Aquest grau tan baix d'execució ve donat per les inversions que s'han de dur a terme per a realitzar el projecte del HUB Forestal, que es duran a terme durant l'any 2024.

El capítol 7. Transferències de capital partia sense dotació pressupostària inicial, i s'ha dut a terme una modificació pressupostària de 2.700,00 euros, import que coincideix amb les obligacions reconegudes, significant una execució del 100 %

Finalment, al capítol 9. Variació de passius financers, que disposava d'un pressupost inicial de 135.904,20 €, se li apliquen baixes en les modificacions de crèdit per 6.000,00 €, quedant així fixat el pressupost definitiu en 129.473,04 €. Com que les obligacions reconegudes són de 129.473,04 euros, el grau d'execució resultant és 99,67 %.

### **Pressupost d'ingressos**

El pressupost d'ingressos inicial del CTFC era de 9.529.841,42 €. Després de realitzar modificacions pressupostàries per un import de 5.437.417,19 €, el pressupost definitiu es va establir en 14.967.258,61 €. Els drets reconeguts van ascendir a 9.808.661,89 €, el que representa un grau d'execució del 65,53 %.

Pel que fa al capítol 3, que inclou taxes, venda de béns i serveis i altres ingressos, tant el pressupost inicial com el definitiu eren de 352.210,98 €. Els drets reconeguts nets van sumar 760.040,35 €, amb una execució del 215,79 %.

En el capítol 4, dedicat a les transferències corrents, la dotació pressupostària inicial era de 9.153.630,44 €. Després de les modificacions de crèdit, el pressupost definitiu es va fixar en 9.168.630,44 €. El CTFC va reconèixer drets per un import de 8.840.391,37 €, amb un grau d'execució del 96,42 %.

Pel que fa al capítol 5, que tracta els ingressos patrimonials, tant el pressupost inicial com el definitiu eren de 24.000,00 €. Els drets reconeguts van ser de 81.073,37 €, amb un grau d'execució del 337,81 %.

Finalment, el capítol 8. Variació d'actius financers, mostra la modificació dels crèdits deguda a la incorporació de l'excés de tresoreria generat el 31 de desembre de 2022 a l'exercici 2023, que ascendeix a 5.422.417,19 €

### **Finançament afectat**

A continuació s'informa dels projectes reintegrables en curs, detallant l'import concedit, l'import executat o no reintegrable a 31/12/2023, i la despesa afectada o pendent d'executar.



| Codi Intern                    | Projecte  | Import total concedit | Executat acumulat fins el 31/12/2023 | A curt termini | Pendent d'executar A llarg termini | TOTAL          |
|--------------------------------|---|-----------------------|--------------------------------------|----------------|------------------------------------|----------------|
| 010012                         | GINYS   | 24.747,05 €           | 24.747,05 €                          | 0,00 €         | 0,00 €                             | 0,00 €         |
| 040006                         | PRIMERA EXPERIÈNCIA PROFESSIONAL                              | 248.167,68 €          | 248.167,67 €                         | 0,01 €         | 0,00 €                             | 0,01 €         |
| 040007                         | PRIMERA EXPERIÈNCIA 2A CONVOC.                                | 449.524,44 €          | 314.439,05 €                         | 135.085,39 €   | 0,00 €                             | 135.085,39 €   |
| 060001                         | REBROTE   | 204.473,40 €          | 42.051,93 €                          | 162.421,47 €   | 0,00 €                             | 162.421,47 €   |
| 070523                         | GLOBAL FOREST BIODIVERSITY INITIATIVE (GFB) Hub & Data Center | 150.000,00 €          | 0,00 €                               | 150.000,00 €   | 0,00 €                             | 150.000,00 €   |
| 110003                         | DACC AgriEco21  | 16.419,10 €           | 16.419,10 €                          | 0,00 €         | 0,00 €                             | 0,00 €         |
| 110004                         | SUSFORAGE   | 161.000,00 €          | 111.050,46 €                         | 49.949,54 €    | 0,00 €                             | 49.949,54 €    |
| 110005                         | PTA Beatriz Fernández   | 15.189,04 €           | 15.189,04 €                          | 0,00 €         | 0,00 €                             | 0,00 €         |
| 110006                         | IBERALP   | 83.706,20 €           | 65.540,75 €                          | 18.165,45 €    | 0,00 €                             | 18.165,45 €    |
| 110007                         | AGRIECO22   | 16.661,70 €           | 16.661,70 €                          | 0,00 €         | 0,00 €                             | 0,00 €         |
| 110008                         | PD DEMONIX  | 46.859,10 €           | 36.734,00 €                          | 10.125,10 €    | 0,00 €                             | 10.125,10 €    |
| 110009                         | PD INFRAPAST  | 42.402,71 €           | 30.552,23 €                          | 11.850,48 €    | 0,00 €                             | 11.850,48 €    |
| 120029                         | EFFECT  | 256.546,81 €          | 256.546,81 €                         | 0,00 €         | 0,00 €                             | 0,00 €         |
| 120030/ 150055/ 560006/ 370014 | ONE FOREST  | 287.937,50 €          | 246.061,58 €                         | 41.875,92 €    | 0,00 €                             | 41.875,92 €    |
| 120032                         | BIOCONSENT  | 161.000,00 €          | 48.998,35 €                          | 89.601,32 €    | 22.400,33 €                        | 112.001,65 €   |
| 120035/120041 /370017/600005   | ECO2ADAPT   | 348.437,00 €          | 79.679,91 €                          | 73.065,62 €    | 195.691,47 €                       | 268.757,09 €   |
| 120036                         | EUFORE  | 177.625,00 €          | 40.544,00 €                          | 48.381,53 €    | 88.699,47 €                        | 137.081,00 €   |
| 120040                         | HEU COEVOLVERS  | 424.000,00 €          | 49.661,25 €                          | 132.119,56 €   | 242.219,19 €                       | 374.338,75 €   |
| 120043                         | Ajut INVESTIGO Núria Semis                                    | 11.588,13 €           | 11.128,28 €                          | 459,85 €       | 0,00 €                             | 459,85 €       |
| 123122                         | FI SIMON HERBERK  | 13.930,32 €           | 13.930,32 €                          | 0,00 €         | 0,00 €                             | 0,00 €         |
| 150027                         | LIFE MIXFORCHANGE   | 310.327,80 €          | 310.327,80 €                         | 0,00 €         | 0,00 €                             | 0,00 €         |
| 150034                         | EFA QUALITY PINEA   | 83.200,00 €           | 83.200,00 €                          | 0,00 €         | 0,00 €                             | 0,00 €         |
| 150038/540045                  | LIFE BIORGEST   | 244.594,80 €          | 244.594,80 €                         | 0,00 €         | 0,00 €                             | 0,00 €         |
| 150045                         | INTERREG SUDOE FORMANRISK                                     | 163.217,34 €          | 163.217,34 €                         | 0,00 €         | 0,00 €                             | 0,00 €         |
| 150049                         | COF LIFE BIORGEST (2019-2023)                                 | 105.092,00 €          | 105.092,00 €                         | 0,00 €         | 0,00 €                             | 0,00 €         |
| 150050                         | PD19 MassesForestalsMixtes                                    | 27.456,89 €           | 27.461,00 €                          | -4,31 €        | 0,00 €                             | -4,31 €        |
| 150051/ 360019/ 390053         | WILDFOOD  | 190.000,00 €          | 190.000,00 €                         | 0,00 €         | 0,00 €                             | 0,00 €         |
| 150056                         | PRIMA TRANSITION  | 49.600,00 €           | 36.126,07 €                          | 13.473,93 €    | 0,00 €                             | 13.473,93 €    |
| 150057/ 190077/ 470037         | LIFE AGROFORADAPT   | 743.612,00 €          | 291.078,94 €                         | 164.557,48 €   | 287.975,58 €                       | 452.533,06 €   |
| 150058                         | LIFE AGROFORADAPT-DIP. TARRAGONA                              | 75.000,00 €           | 62.763,15 €                          | 6.710,53 €     | 5.526,32 €                         | 12.236,85 €    |
| 150059                         | GO PINEA  | 35.648,50 €           | 35.648,50 €                          | 0,00 €         | 0,00 €                             | 0,00 €         |
| 150060                         | PTA SÓNIA NAVARRO   | 36.000,00 €           | 24.000,00 €                          | 12.000,00 €    | 0,00 €                             | 12.000,00 €    |
| 150065                         | CONVENI CONSELH GENERAU D'ARAN                                | 50.000,00 €           | 25.000,00 €                          | 25.000,00 €    | 0,00 €                             | 25.000,00 €    |
| 150066                         | PATRIMONI NATURAL BARCELONA                                   | 190.096,00 €          | 34.096,00 €                          | 52.000,00 €    | 104.000,00 €                       | 156.000,00 €   |
| 150067                         | LIFE GOPROFOR MED   | 279.152,51 €          | 12.547,34 €                          | 57.129,68 €    | 209.475,49 €                       | 266.605,17 €   |
| 150068                         | LIFE ECOADAPT50   | 256.780,74 €          | 7.194,43 €                           | 35.655,19 €    | 213.931,12 €                       | 249.586,31 €   |
| 150069/470040 /540055          | UNCINATA  | 1.957.032,67 €        | 81.389,62 €                          | 478.887,59 €   | 1.396.755,46 €                     | 1.875.643,05 € |
| 150070                         | Ajut INVESTIGO Pedro Tardos                                   | 66.217,84 €           | 11.128,28 €                          | 33.108,92 €    | 21.980,64 €                        | 55.089,56 €    |
| 150073/170023                  | RESALLIANCE   | 173.906,25 €          | 43.287,79 €                          | 68.148,76 €    | 62.469,70 €                        | 130.618,46 €   |
| 157123                         | FI Marc Rota  | 25.374,75 €           | 13.051,94 €                          | 12.322,81 €    | 0,00 €                             | 12.322,81 €    |
| 160003                         | DRESS   | 93.018,16 €           | 93.018,16 €                          | 0,00 €         | 0,00 €                             | 0,00 €         |
| 160004                         | FPI RUTH DELGADO  | 72.596,27 €           | 72.596,27 €                          | 0,00 €         | 0,00 €                             | 0,00 €         |
| 170017                         | RECIPE  | 99.709,87 €           | 99.709,87 €                          | 0,00 €         | 0,00 €                             | 0,00 €         |
| 170019                         | FIRELOGUE   | 213.875,00 €          | 119.885,06 €                         | 51.267,24 €    | 42.722,70 €                        | 93.989,94 €    |
| 180008                         | FORUO   | 107.622,27 €          | 107.622,27 €                         | 0,00 €         | 0,00 €                             | 0,00 €         |
| 180010                         | Ajut INVESTIGO Sira Capdevila                                 | 66.217,84 €           | 15.082,95 €                          | 33.108,92 €    | 18.025,97 €                        | 51.134,89 €    |
| 180011                         | ERASMUS MAPS4NEETS  | 12.470,00 €           | 5.650,00 €                           | 6.820,00 €     | 0,00 €                             | 6.820,00 €     |
| 190054                         | INTERREG POCTEFA GREEN  | 74.335,00 €           | 74.335,00 €                          | 0,00 €         | 0,00 €                             | 0,00 €         |
| 190063                         | EFA FAUNAPYR  | 37.570,00 €           | 37.570,00 €                          | 0,00 €         | 0,00 €                             | 0,00 €         |
| 190070                         | PD19 GuaretsVius  | 29.484,65 €           | 29.485,00 €                          | -0,35 €        | 0,00 €                             | -0,35 €        |
| 190076                         | LIFE RICOTTI  | 438.017,00 €          | 201.334,72 €                         | 78.894,09 €    | 157.788,19 €                       | 236.682,28 €   |
| 190080                         | INTEREST  | 184.210,40 €          | 100.972,19 €                         | 71.347,04 €    | 11.891,17 €                        | 83.238,21 €    |
| 190081                         | Ajut INVESTIGO Magdalena June                                 | 66.217,84 €           | 11.312,21 €                          | 33.108,92 €    | 21.796,71 €                        | 54.905,63 €    |
| 195919                         | FI 2019 ANA SANZ  | 20.869,00 €           | 20.869,00 €                          | 0,00 €         | 0,00 €                             | 0,00 €         |
| 197521                         | FI NATALIA REVILLA  | 20.774,97 €           | 20.774,97 €                          | 0,00 €         | 0,00 €                             | 0,00 €         |
| 197522                         | FI NATALIA REVILLA  | 21.616,02 €           | 21.616,02 €                          | 0,00 €         | 0,00 €                             | 0,00 €         |
| 197523                         | FI NATALIA REVILLA  | 26.759,47 €           | 16.953,81 €                          | 9.805,66 €     | 0,00 €                             | 9.805,66 €     |
| 210001                         | DACC GENÈTICA FORESTAL  | 70.000,00 €           | 70.000,00 €                          | 0,00 €         | 0,00 €                             | 0,00 €         |
| 220008                         | INTERREG POCTEFA IFORWOOD                                     | 209.894,10 €          | 209.894,10 €                         | 0,00 €         | 0,00 €                             | 0,00 €         |
| 220011                         | PECT BERGUEDA   | 212.838,47 €          | 212.838,47 €                         | 0,00 €         | 0,00 €                             | 0,00 €         |
| 220011                         | PECT BERGUEDA - DIBA  | 106.419,24 €          | 106.419,23 €                         | 0,01 €         | 0,00 €                             | 0,01 €         |
| 220012                         | PECT LLEIDA VALORITZACIO                                      | 326.920,01 €          | 326.920,02 €                         | -0,01 €        | 0,00 €                             | -0,01 €        |
| 220013                         | PECT LLEIDA VALORITZACIO - DdLL                               | 163.460,01 €          | 163.460,01 €                         | 0,00 €         | 0,00 €                             | 0,00 €         |
| 220015                         | HADELKMO  | 91.808,00 €           | 56.314,04 €                          | 35.493,96 €    | 0,00 €                             | 35.493,96 €    |
| 240048                         | DI Amai Campanera   | 33.960,00 €           | 25.965,30 €                          | 7.994,70 €     | 0,00 €                             | 7.994,70 €     |
| 240050                         | JdCI Adrian Regos   | 93.000,00 €           | 72.186,07 €                          | 20.813,93 €    | 0,00 €                             | 20.813,93 €    |
| 240052                         | GREENRISK   | 126.203,00 €          | 77.100,60 €                          | 49.102,40 €    | 0,00 €                             | 49.102,40 €    |
| 240054                         | FPI GABRI MIRET   | 100.860,00 €          | 32.351,70 €                          | 22.220,44 €    | 46.287,86 €                        | 68.508,30 €    |
| 240055                         | PD IA FAUNA   | 48.659,00 €           | 24.797,00 €                          | 23.862,00 €    | 0,00 €                             | 23.862,00 €    |
| 244720                         | FI Júlia Alcaraz  | 20.774,97 €           | 20.774,97 €                          | 0,00 €         | 0,00 €                             | 0,00 €         |
| 244721                         | FI Júlia Alcaraz  | 10.906,86 €           | 10.906,86 €                          | 0,00 €         | 0,00 €                             | 0,00 €         |
| 250001                         | FIRE RES  | 3.007.537,50 €        | 1.202.724,55 €                       | 941.641,54 €   | 863.171,41 €                       | 1.804.812,95 € |

| Codi intern                     | Projecte                         | Import total concedit  | Executat acumulat fins el 31/12/2023 | A curt termini        | Pendent d'executar A llarg termini | TOTAL                  |
|---------------------------------|----------------------------------|------------------------|--------------------------------------|-----------------------|------------------------------------|------------------------|
| 260519                          | AJUT FI MONICA LANZAS            | 21.930,00 €            | 21.930,00 €                          | 0,00 €                | 0,00 €                             | 0,00 €                 |
| 260521                          | AJUT FI MONICA LANZAS            | 31.078,86 €            | 31.078,86 €                          | 0,00 €                | 0,00 €                             | 0,00 €                 |
| 270002/370016                   | SUPERB                           | 398.000,00 €           | 198.168,27 €                         | 104.260,03 €          | 95.571,70 €                        | 199.831,73 €           |
| 270005                          | FB REFORADAPT                    | 137.346,79 €           | 23.419,80 €                          | 80.419,06 €           | 33.507,93 €                        | 113.926,99 €           |
| 270006                          | Ajut INVESTIGO Altor Àvila       | 66.217,84 €            | 11.128,28 €                          | 33.108,92 €           | 21.980,64 €                        | 55.089,56 €            |
| 270007                          | FUNFORCHANGE                     | 150.000,00 €           | 1.248,81 €                           | 55.781,70 €           | 92.969,49 €                        | 148.751,19 €           |
| 270009                          | FUNDIVE                          | 122.210,00 €           | 0,00 €                               | 40.736,67 €           | 81.473,33 €                        | 122.210,00 €           |
| 330002                          | PECT INBIOXARXA                  | 100.240,45 €           | 100.240,46 €                         | -0,01 €               | 0,00 €                             | -0,01 €                |
| 330003                          | LAB CT & BIOMARKET               | 458.577,01 €           | 458.577,01 €                         | 0,00 €                | 0,00 €                             | 0,00 €                 |
| 330004                          | XARXA BIOPRODUCTES - DdLI        | 81.000,00 €            | 81.000,00 €                          | 0,00 €                | 0,00 €                             | 0,00 €                 |
| 330005                          | PECT INBIOXARXA / PECT LAB CT    | 342.098,66 €           | 268.173,35 €                         | 73.925,31 €           | 0,00 €                             | 73.925,31 €            |
| 330006                          | DACC - HUB FORESTAL              | 550.000,00 €           | 0,00 €                               | 550.000,00 €          | 0,00 €                             | 550.000,00 €           |
| 350040                          | INTERREG POCTEFA PYREMPFOR       | 162.740,16 €           | 162.740,16 €                         | 0,00 €                | 0,00 €                             | 0,00 €                 |
| 350049                          | ERASMUS NET4FOREST               | 52.408,60 €            | 52.408,60 €                          | 0,00 €                | 0,00 €                             | 0,00 €                 |
| 350051                          | ERASMUS EMOG                     | 50.899,00 €            | 50.899,00 €                          | 0,00 €                | 0,00 €                             | 0,00 €                 |
| 350052                          | ERASMUS VALOR                    | 111.315,00 €           | 111.315,00 €                         | 0,00 €                | 0,00 €                             | 0,00 €                 |
| 350053                          | INTERREG POCTEFA MESTRES         | 25.795,82 €            | 25.795,82 €                          | 0,00 €                | 0,00 €                             | 0,00 €                 |
| 350054                          | ERASMUS FOREST FOR HEALTH        | 40.093,00 €            | 40.093,00 €                          | 0,00 €                | 0,00 €                             | 0,00 €                 |
| 350055                          | ERASMUS ELITE                    | 43.435,00 €            | 24.939,25 €                          | 18.495,75 €           | 0,00 €                             | 18.495,75 €            |
| 350056                          | SUROCAT                          | 49.949,00 €            | 28.762,47 €                          | 21.186,53 €           | 0,00 €                             | 21.186,53 €            |
| 360014                          | PTA RITA HENRIQUES               | 44.378,08 €            | 35.625,24 €                          | 8.752,84 €            | 0,00 €                             | 8.752,84 €             |
| 360018/360025                   | H2020 INTACT                     | 86.915,00 €            | 26.679,41 €                          | 42.519,24 €           | 17.716,35 €                        | 60.235,59 €            |
| 360021                          | PD TÓFONA                        | 35.850,56 €            | 23.460,97 €                          | 12.389,59 €           | 0,00 €                             | 12.389,59 €            |
| 360026                          | Ajut INVESTIGO Angel Ponce       | 66.217,84 €            | 13.703,41 €                          | 33.108,92 €           | 19.405,51 €                        | 52.514,43 €            |
| 370008                          | DI IRINA CRISTAL                 | 33.960,00 €            | 33.960,00 €                          | 0,00 €                | 0,00 €                             | 0,00 €                 |
| 371100/371101/<br>371102/371103 | DECISIONES                       | 676.550,00 €           | 149.636,66 €                         | 351.275,55 €          | 175.637,79 €                       | 526.913,34 €           |
| 370012                          | SIADFOR                          | 84.700,00 €            | 83.345,89 €                          | 1.354,11 €            | 0,00 €                             | 1.354,11 €             |
| 370018                          | GRE FORPLADEM                    | 60.000,00 €            | 9.938,37 €                           | 33.374,42 €           | 16.687,21 €                        | 50.061,63 €            |
| 370051                          | JdC NURIA AQUILUÉ                | 52.600,00 €            | 43.833,33 €                          | 8.766,67 €            | 0,00 €                             | 8.766,67 €             |
| 370052                          | Ajut INVESTIGO Joana Camps       | 66.217,84 €            | 17.382,18 €                          | 33.108,92 €           | 15.726,74 €                        | 48.835,66 €            |
| 370053                          | 3a ADDENDA AMB                   | 25.000,00 €            | 25.000,00 €                          | 0,00 €                | 0,00 €                             | 0,00 €                 |
| 371020                          | FI GORAN                         | 31.113,50 €            | 31.113,50 €                          | 0,00 €                | 0,00 €                             | 0,00 €                 |
| 390050                          | EUROPAID IRAN                    | 241.122,71 €           | 241.122,71 €                         | 0,00 €                | 0,00 €                             | 0,00 €                 |
| 400045                          | PROMOBIOMASSE                    | 160.907,95 €           | 160.907,95 €                         | 0,00 €                | 0,00 €                             | 0,00 €                 |
| 404422                          | DITA BIOMASSA FORESTAL           | 20.000,00 €            | 20.000,00 €                          | 0,00 €                | 0,00 €                             | 0,00 €                 |
| 430005                          | LIFE BIG4LIFE                    | 126.116,41 €           | 9.494,90 €                           | 43.733,07 €           | 72.888,44 €                        | 116.621,51 €           |
| 440002                          | LIFE BIOREFORMED                 | 210.000,45 €           | 167.794,22 €                         | 42.206,23 €           | 0,00 €                             | 42.206,23 €            |
| 440003                          | LIFE BIOREFORMED - DIBA          | 80.000,00 €            | 40.000,00 €                          | 20.000,00 €           | 20.000,00 €                        | 40.000,00 €            |
| 440004                          | THERMOPRODUCTS                   | 138.000,00 €           | 46.252,84 €                          | 91.747,16 €           | 0,00 €                             | 91.747,16 €            |
| 440005                          | TANFORLOC                        | 100.000,00 €           | 49.070,55 €                          | 50.929,45 €           | 0,00 €                             | 50.929,45 €            |
| 440006                          | BIOFOR                           | 40.000,00 €            | 0,00 €                               | 26.666,67 €           | 13.333,33 €                        | 40.000,00 €            |
| 440007                          | Ajut INVESTIGO Adrià Canals      | 66.217,84 €            | 11.128,28 €                          | 33.108,92 €           | 21.980,64 €                        | 55.089,56 €            |
| 440008                          | PYSOLO                           | 189.375,00 €           | 7.810,43 €                           | 51.875,59 €           | 129.688,98 €                       | 181.564,57 €           |
| 470023                          | FPI Lena Vilà                    | 98.250,00 €            | 80.279,78 €                          | 17.970,22 €           | 0,00 €                             | 17.970,22 €            |
| 470027/600027                   | INTERREG EFA CANOPEE             | 97.562,34 €            | 97.562,34 €                          | 0,00 €                | 0,00 €                             | 0,00 €                 |
| 470028                          | LIFE CLIMARK                     | 139.798,99 €           | 139.798,99 €                         | 0,00 €                | 0,00 €                             | 0,00 €                 |
| 470032                          | FB2019_MATOSEQ                   | 37.256,28 €            | 37.256,28 €                          | 0,00 €                | 0,00 €                             | 0,00 €                 |
| 470033/600003                   | INTERREG POCTEFA ACCLIMAFOR      | 47.793,04 €            | 40.900,82 €                          | 6.892,22 €            | 0,00 €                             | 6.892,22 €             |
| 470034                          | PD 2019 Pastoralisme             | 24.349,89 €            | 24.350,00 €                          | -0,11 €               | 0,00 €                             | -0,11 €                |
| 470035                          | HOLISOILS                        | 192.500,00 €           | 145.243,31 €                         | 25.776,37 €           | 21.480,32 €                        | 47.256,69 €            |
| 470039                          | FIRE PIR                         | 90.750,00 €            | 19.255,48 €                          | 42.896,71 €           | 28.597,81 €                        | 71.494,52 €            |
| 470042/470044                   | FIREADAPT                        | 122.285,00 €           | 17.053,04 €                          | 35.077,32 €           | 70.154,64 €                        | 105.231,96 €           |
| 470045                          | Ajut INVESTIGO Raquel Tejedor    | 66.217,84 €            | 11.128,28 €                          | 33.108,92 €           | 21.980,64 €                        | 55.089,56 €            |
| 500002                          | SINTETIC                         | 1.045.000,00 €         | 57.813,46 €                          | 288.932,65 €          | 698.253,89 €                       | 987.186,54 €           |
| 540035                          | LIFE ALNUS                       | 645.030,00 €           | 645.030,00 €                         | 0,00 €                | 0,00 €                             | 0,00 €                 |
| 540040                          | INTERREG POCTEFA HABIOS          | 163.930,57 €           | 163.930,57 €                         | 0,00 €                | 0,00 €                             | 0,00 €                 |
| 540041                          | INTERREG POCTEFA CONECTFOR       | 51.892,83 €            | 50.483,57 €                          | 1.409,26 €            | 0,00 €                             | 1.409,26 €             |
| 540044                          | CERES                            | 77.812,44 €            | 77.812,44 €                          | 0,00 €                | 0,00 €                             | 0,00 €                 |
| 540059                          | RATPENATS FORESTALS - ZOO        | 7.700,00 €             | 7.700,00 €                           | 0,00 €                | 0,00 €                             | 0,00 €                 |
| 545123                          | MUSSOL PIRINENC                  | 66.980,10 €            | 66.980,10 €                          | 0,00 €                | 0,00 €                             | 0,00 €                 |
| 560003                          | PECT SMART RURAL                 | 231.982,15 €           | 231.982,16 €                         | -0,01 €               | 0,00 €                             | -0,01 €                |
| 56C003                          | PECT SMART RURAL DIBA            | 231.982,15 €           | 231.982,16 €                         | -0,01 €               | 0,00 €                             | -0,01 €                |
| 560004                          | PECT LLEIDA PLANIFICACIÓ         | 382.446,28 €           | 382.446,28 €                         | 0,00 €                | 0,00 €                             | 0,00 €                 |
| 56C004                          | PECT LLEIDA PLANIFICACIÓ DdLL    | 334.089,78 €           | 334.089,78 €                         | 0,00 €                | 0,00 €                             | 0,00 €                 |
| 560008                          | BIO4ECO (prórroga)               | 71.867,50 €            | 71.867,50 €                          | 0,00 €                | 0,00 €                             | 0,00 €                 |
| 560009                          | MUCAS                            | 3.548,67 €             | 1.240,65 €                           | 2.308,02 €            | 0,00 €                             | 2.308,02 €             |
| 560010                          | PD BIOCOMBUSTIBLES AGROFORESTALS | 46.555,00 €            | 36.847,32 €                          | 9.707,68 €            | 0,00 €                             | 9.707,68 €             |
| 560011                          | DI GERARD ALCOVERRO              | 33.960,00 €            | 16.153,14 €                          | 15.026,94 €           | 2.779,92 €                         | 17.806,86 €            |
| 560013                          | DITA BIOMASSA FORESTAL           | 20.000,00 €            | 8.987,42 €                           | 11.012,58 €           | 0,00 €                             | 11.012,58 €            |
| 580004                          | HORTBIOSOL                       | 71.300,00 €            | 34.683,78 €                          | 36.616,22 €           | 0,00 €                             | 36.616,22 €            |
| 580005                          | PD ADOBS                         | 49.889,40 €            | 32.600,37 €                          | 17.289,03 €           | 0,00 €                             | 17.289,03 €            |
| 580006                          | Ajut INVESTIGO Judit Boix        | 66.217,84 €            | 11.128,28 €                          | 33.108,92 €           | 21.980,64 €                        | 55.089,56 €            |
| 600002                          | UMBRACLIM                        | 93.170,00 €            | 93.170,00 €                          | 0,00 €                | 0,00 €                             | 0,00 €                 |
| 600004                          | FPI ANA LUCIA MENDEZ             | 98.960,00 €            | 49.060,09 €                          | 25.921,38 €           | 23.978,53 €                        | 49.899,91 €            |
| 600006                          | VULNIFOR                         | 106.250,01 €           | 0,00 €                               | 39.843,75 €           | 66.406,26 €                        | 106.250,01 €           |
| 600007                          | FPI MIGUEL ANGEL BLANCO          | 111.758,00 €           | 2.228,04 €                           | 24.239,24 €           | 85.290,72 €                        | 109.529,96 €           |
| 600032                          | PD Manual bones pratiques        | 29.800,00 €            | 29.800,00 €                          | 0,00 €                | 0,00 €                             | 0,00 €                 |
| 710002                          | PD IOT4BIO                       | 49.425,00 €            | 26.807,64 €                          | 22.617,36 €           | 0,00 €                             | 22.617,36 €            |
| <b>TOTAL</b>                    |                                  | <b>25.050.019,46 €</b> | <b>13.347.580,95 €</b>               | <b>5.820.158,28 €</b> | <b>5.882.280,23 €</b>              | <b>11.702.438,51 €</b> |

| Projecte  | Executat 2023 | Executat acumulat fins el 31/12/2023 | Cobrat 2023  | Cobrat fins a 31/12/2023 | Desviacions de finançament negatives de l'exercici | Desviacions de finançament positives de l'exercici | Desviacions de finançament negatives acumulades | Desviacions de finançament positives acumulades |
|---|---------------|--------------------------------------|--------------|--------------------------|--|--|---|---|
| GINYS   | 6.747,05 €    | 24.747,05 €                          | 2.547,05 €   | 18.747,05 €              | 4.200,00 €   | 0,00   | 6.000,00 €                                      | 0,00  |
| PRIMERA EXPERIÈNCIA PROFESSIONAL                              | 93.918,15 €   | 248.167,67 €                         |              | 276.493,20 €             | 93.918,15 €  | 0,00   | 0,00  | 28.325,53 €                                     |
| PRIMERA EXPERIÈNCIA 2A CONVOC.                                | 314.439,05 €  | 314.439,05 €                         | 449.524,44 € | 449.524,44 €             | 0,00   | 135.085,39 €                                       | 0,00  | 135.085,39 €                                    |
| REBROTE   | 42.051,93 €   | 42.051,93 €                          |              | 143.131,38 €             | 42.051,93 €  | 0,00   | 0,00  | 101.079,45 €                                    |
| GLOBAL FOREST BIODIVERSITY INITIATIVE (GFB) Hub & Data Center | 0,00 €        | 0,00 €                               | 150.000,00 € | 150.000,00 €             | 0,00   | 150.000,00 €                                       | 0,00  | 150.000,00 €                                    |
| DACC AgriEco21  |               | 16.419,10 €                          | 3.332,34 €   | 19.751,44 €              | 0,00   | 3.332,34 €   | 0,00  | 3.332,34 €                                      |
| SUSFORAGE   | 38.101,96 €   | 111.050,46 €                         | 9.660,00 €   | 161.000,00 €             | 28.441,96 €  | 0,00   | 0,00  | 49.949,54 €                                     |
| PTA Beatriz Fernández   |               | 15.189,04 €                          | 1.189,04 €   | 15.189,04 €              | 0,00   | 1.189,04 €   | - €   | - €   |
| IBERALP   | 24.372,91 €   | 65.540,75 €                          |              | 72.788,00 €              | 24.372,91 €  | 0,00   | 0,00  | 7.247,25 €                                      |
| AGRIECO22   | 2.343,01 €    | 16.661,70 €                          |              | 13.329,36 €              | 2.343,01 €   | 0,00   | 3.332,34 €                                      | 0,00  |
| PD DEMONIX  | 21.941,93 €   | 36.734,00 €                          | 23.429,55 €  | 23.429,55 €              | 0,00   | 1.487,62 €   | 13.304,45 €                                     | 0,00  |
| PD INFRAFAST  | 30.552,23 €   | 30.552,23 €                          | 21.201,35 €  | 21.201,35 €              | 9.350,88 €   | 0,00   | 9.350,88 €                                      | 0,00  |
| EFFECT  | 60.613,87 €   | 256.546,81 €                         | 27.644,60 €  | 231.306,25 €             | 32.969,27 €  | 0,00   | 25.240,56 €                                     | 0,00  |
| ONE FOREST  | 122.618,40 €  | 246.061,58 €                         | 28.793,75 €  | 244.746,88 €             | 93.824,65 €  | 0,00   | 1.314,70 €                                      | 0,00  |
| BIOCONSENT  | 31.755,01 €   | 48.998,35 €                          | 80.500,00 €  | 161.000,00 €             | 0,00   | 48.744,99 €  | 0,00  | 112.001,65 €                                    |
| ECO2ADAPT   | 66.630,28 €   | 79.679,91 €                          |              | 97.562,36 €              | 66.630,28 €  | 0,00   | 0,00  | 17.882,45 €                                     |
| EUFORE  | 32.976,32 €   | 40.544,00 €                          |              | 85.846,16 €              | 32.976,32 €  | 0,00   | 0,00  | 45.302,16 €                                     |
| HEU COEVOLVERS  | 46.009,36 €   | 49.661,25 €                          | 102.459,59 € | 204.919,18 €             | 0,00   | 56.450,23 €  | 0,00  | 155.257,93 €                                    |
| Ajut INVESTIGO Núria Semis                                    | 11.128,28 €   | 11.128,28 €                          | 66.217,84 €  | 66.217,84 €              | 0,00   | 55.089,56 €  | 0,00  | 55.089,56 €                                     |
| FI SIMON HERBERK  |               | 13.930,32 €                          |              | 16.834,66 €              | - €  | - €  | 0,00  | 2.904,34 €                                      |
| LIFE MIXFORCHANGE   |               | 310.327,80 €                         |              | 310.327,48 €             | - €  | - €  | 0,32 €  | 0,00  |
| EFA QUALITY PINEA   |               | 83.200,00 €                          |              | 55.489,46 €              | - €  | - €  | 27.710,54 €                                     | 0,00  |
| LIFE BIORGEST   | 48.803,76 €   | 244.594,80 €                         |              | 171.215,80 €             | 48.803,76 €  | 0,00   | 73.379,00 €                                     | 0,00  |
| INTERREG SUDOE FORMANRISK                                     | 38.185,46 €   | 163.217,34 €                         | 60.967,03 €  | 107.569,33 €             | 0,00   | 22.781,57 €  | 55.648,01 €                                     | 0,00  |
| COF LIFE BIORGEST (2019-2023)                                 | 19.746,20 €   | 105.092,00 €                         | 19.746,20 €  | 105.092,00 €             | - €  | - €  | - €   | - €   |
| PD19 Masses Forestals Mixtes                                  |               | 27.461,00 €                          |              | 27.456,69 €              | - €  | - €  | 4,31 €  | 0,00  |
| WILDFOOD  | 48.881,50 €   | 190.000,00 €                         |              | 190.000,00 €             | 48.881,50 €  | 0,00   | - €   | - €   |
| PRIMA TRANSITION  | 10.884,51 €   | 36.126,07 €                          | 2.976,00 €   | 49.600,00 €              | 7.908,51 €   | 0,00   | 0,00  | 13.473,93 €                                     |
| LIFE AGROFORADAPT   | 164.866,47 €  | 291.078,94 €                         |              | 297.444,80 €             | 164.866,47 €                                       | 0,00   | 0,00  | 6.365,86 €                                      |
| LIFE AGROFORADAPT-DIP. TARRAGONA                              | 45.394,73 €   | 62.763,15 €                          | 17.368,25 €  | 17.368,25 €              | 28.026,48 €  | 0,00   | 45.394,90 €                                     | 0,00  |
| GO PINEA  | 1.994,78 €    | 35.648,50 €                          | 8.066,54 €   | 35.648,50 €              | 0,00   | 6.071,76 €   | - €   | - €   |
| PTA SÓNIA NAVARRO   | 12.000,00 €   | 24.000,00 €                          | 12.000,00 €  | 24.000,00 €              | - €  | - €  | - €   | - €   |
| CONVENI CONSELH GENERAL D'ARAN                                |               | 25.000,00 €                          |              | 25.000,00 €              | - €  | - €  | - €   | - €   |
| PATRIMONI NATURAL BARCELONA                                   | 34.096,00 €   | 34.096,00 €                          | 52.000,00 €  | 52.000,00 €              | 0,00   | 17.904,00 €  | 0,00  | 17.904,00 €                                     |
| LIFE GOPROFOR MED   | 12.547,34 €   | 12.547,34 €                          |              | - €                      | 12.547,34 €  | 0,00   | 12.547,34 €                                     | 0,00  |
| LIFE ECOADAPT50   | 7.194,43 €    | 7.194,43 €                           | 77.034,22 €  | 77.034,22 €              | 0,00   | 69.839,79 €  | 0,00  | 69.839,79 €                                     |
| UNCINATA  | 81.389,62 €   | 81.389,62 €                          |              | 587.109,79 €             | 81.389,62 €  | 0,00   | 0,00  | 505.720,17 €                                    |
| Ajut INVESTIGO Pedro Tardos                                   | 11.128,28 €   | 11.128,28 €                          | 66.217,84 €  | 66.217,84 €              | 0,00   | 55.089,56 €  | 0,00  | 55.089,56 €                                     |
| RESALLIANCE   | 43.287,79 €   | 43.287,79 €                          |              | 130.429,69 €             | 43.287,79 €  | 0,00   | 0,00  | 87.141,90 €                                     |
| FI Marc Rota  | 13.051,94 €   | 13.051,94 €                          | 20.899,80 €  | 20.899,80 €              | 0,00   | 7.847,86 €   | 0,00  | 7.847,86 €                                      |
| DRESS   | -151,84 €     | 93.018,16 €                          |              | 93.018,16 €              | 0,00   | 151,84 €   | 0,00  | 0,00  |
| FPI RUTH DELGADO  | 5.288,81 €    | 72.596,27 €                          | 8.705,48 €   | 76.455,48 €              | 0,00   | 3.416,67 €   | 0,00  | 3.859,21 €                                      |
| RECÍPE  |               | 99.709,87 €                          |              | 99.710,16 €              | - €  | - €  | 0,00  | 0,29 €  |
| FIRELOGUE   | 55.842,73 €   | 119.885,06 €                         | 78.420,83 €  | 181.793,75 €             | 0,00   | 22.578,10 €  | 0,00  | 61.908,69 €                                     |
| FORUO   |               | 107.622,27 €                         | 38.025,34 €  | 52.469,02 €              | 0,00   | 38.025,34 €  | 55.153,25 €                                     | 0,00  |
| Ajut INVESTIGO Sira Capdevila                                 | 15.082,95 €   | 15.082,95 €                          | 66.217,84 €  | 66.217,84 €              | 0,00   | 51.134,89 €  | 0,00  | 51.134,89 €                                     |
| ERASMUS MAPS4NEETS  | 5.650,00 €    | 5.650,00 €                           | 3.741,00 €   | 3.741,00 €               | 1.909,00 €   | 0,00   | 1.909,00 €                                      | 0,00  |
| INTERREG POCTEFA GREEN  |               | 74.335,00 €                          |              | 68.835,00 €              | - €  | - €  | 5.500,00 €                                      | 0,00  |
| EFA FAUNAPYR  |               | 37.570,00 €                          | 17.070,11 €  | 37.569,99 €              | 0,00   | 17.070,11 €  | 0,01 €  | 0,00  |
| PD19 GuaretsVius  |               | 29.485,00 €                          |              | 29.484,65 €              | - €  | - €  | 0,35 €  | 0,00  |
| LIFE RICOTTI  | 117.368,67 €  | 201.334,72 €                         |              | 175.206,80 €             | 117.368,67 €                                       | 0,00   | 26.127,92 €                                     | 0,00  |
| INTEREST  | 71.196,11 €   | 100.972,19 €                         | 92.105,20 €  | 184.210,40 €             | 0,00   | 20.909,09 €  | 0,00  | 83.238,21 €                                     |
| Ajut INVESTIGO Magdalena June                                 | 11.312,21 €   | 11.312,21 €                          | 66.217,84 €  | 66.217,84 €              | 0,00   | 54.905,63 €  | 0,00  | 54.905,63 €                                     |
| FI 2019 ANA SANZ  |               | 20.869,00 €                          |              | 20.347,00 €              | - €  | - €  | 522,00 €  | 0,00  |
| FI NATALIA REVILLA  |               | 20.774,97 €                          | 4.154,57 €   | 20.774,55 €              | 0,00   | 4.154,57 €   | 0,42 €  | 0,00  |
| FI NATALIA REVILLA  | 7.205,34 €    | 21.616,02 €                          | 4.781,36 €   | 21.616,02 €              | 2.423,98 €   | 0,00   | - €   | - €   |
| FI NATALIA REVILLA  | 16.963,81 €   | 16.963,81 €                          | 22.379,58 €  | 22.379,58 €              | 0,00   | 5.425,77 €   | 0,00  | 5.425,77 €                                      |
| DACC GENÈTICA FORESTAL  | 47.609,03 €   | 70.000,00 €                          |              | - €                      | 47.609,03 €  | 0,00   | 70.000,00 €                                     | 0,00  |
| INTERREG POCTEFA IFORWOOD                                     |               | 209.894,10 €                         | 4.000,73 €   | 209.894,10 €             | 0,00   | 4.000,73 €   | - €   | - €   |
| PECT BERGUEDA   | 2.654,17 €    | 212.838,47 €                         | 8.353,42 €   | 8.353,42 €               | 0,00   | 5.699,25 €   | 204.485,05 €                                    | 0,00  |
| PECT BERGUEDA - DIBA  | 1.327,08 €    | 106.419,23 €                         |              | 111.219,00 €             | 1.327,08 €   | 0,00   | 0,00  | 4.799,77 €                                      |
| PECT LLEIDA VALORITZACIO                                      | 17.105,62 €   | 326.920,02 €                         | 48.522,55 €  | 48.522,55 €              | 0,00   | 31.416,93 €  | 278.397,47 €                                    | 0,00  |
| PECT LLEIDA VALORITZACIO - DdLL                               | 8.552,81 €    | 163.460,01 €                         |              | 139.819,92 €             | 8.552,81 €   | 0,00   | 23.640,09 €                                     | 0,00  |
| HADELKMO  | 56.314,04 €   | 56.314,04 €                          | 73.446,40 €  | 73.446,40 €              | 0,00   | 17.132,36 €  | 0,00  | 17.132,36 €                                     |
| DI Amai Campanera   | 4.523,91 €    | 25.965,30 €                          |              | 30.564,00 €              | 4.523,91 €   | 0,00   | 0,00  | 4.598,70 €                                      |
| JJCI Adrian Regos   | 33.175,45 €   | 72.186,07 €                          | 29.000,00 €  | 93.000,00 €              | 4.175,45 €   | 0,00   | 0,00  | 20.813,93 €                                     |
| GREENRISK   | 46.131,07 €   | 77.100,60 €                          | 62.070,71 €  | 126.203,00 €             | 0,00   | 15.939,64 €  | 0,00  | 49.102,40 €                                     |
| FPI GABRI MIRET   | 24.917,25 €   | 32.351,70 €                          | 27.960,00 €  | 27.960,00 €              | 0,00   | 3.042,75 €   | 4.391,70 €                                      | 0,00  |
| PD IA FAUNA   | 24.797,00 €   | 24.797,00 €                          | 24.329,50 €  | 24.329,50 €              | 467,50 €   | 0,00   | 467,50 €  | 0,00  |
| FI Júlia Alcaraz  |               | 20.774,97 €                          |              | 20.557,92 €              | - €  | - €  | 217,05 €  | 0,00  |
| FI Júlia Alcaraz  |               | 10.906,86 €                          |              | 6.751,87 €               | - €  | - €  | 4.154,99 €                                      | 0,00  |
| FIRE RES  | 696.662,23 €  | 1.202.724,55 €                       |              | 1.453.643,12 €           | 696.662,23 €                                       | 0,00   | 0,00  | 250.918,57 €                                    |

| Projecte                         | Executat 2023 | Executat acumulat fins el 31/12/2023 | Cobrat 2023  | Cobrat fins a 31/12/2023 | Desviacions de finançament negatives de l'exercici | Desviacions de finançament positives de l'exercici | Desviacions de finançament negatives acumulades | Desviacions de finançament positives acumulades |
|----------------------------------|---------------|--------------------------------------|--------------|--------------------------|--|--|---|---|
| AJUT FI MONICA LANZAS            | 361,28 €      | 21.930,00 €                          | 600,00 €     | 21.930,00 €              | 0,00   | 238,72 €   | - €   | - €   |
| AJUT FI MONICA LANZAS            | -159,79 €     | 31.078,86 €                          | 4.418,94 €   | 31.078,86 €              | 0,00   | 4.578,73 €   | - €   | - €   |
| SUPERB                           | 114.416,17 €  | 198.168,27 €                         | 20.995,87 €  | 192.366,67 €             | 114.416,17 €                                       | 0,00   | 5.801,60 €                                      | 0,00  |
| FB REFORADAPT                    | 23.419,80 €   | 23.419,80 €                          | 68.673,00 €  | 68.673,00 €              | 0,00   | 45.253,20 €  | 0,00  | 45.253,20 €                                     |
| Ajut INVESTIGO Aitor Àvila       | 11.128,28 €   | 11.128,28 €                          | 66.217,84 €  | 66.217,84 €              | 0,00   | 55.089,56 €  | 0,00  | 55.089,56 €                                     |
| FUNFORCHANGE                     | 1.248,81 €    | 1.248,81 €                           | 108.300,00 € | 108.300,00 €             | 0,00   | 107.051,19 €                                       | 0,00  | 107.051,19 €                                    |
| FUNDIVE                          | 0,00 €        | 0,00 €                               | 122.210,00 € | 122.210,00 €             | 0,00   | 122.210,00 €                                       | 0,00  | 122.210,00 €                                    |
| PECT INBIOXARXA                  | 57.566,28 €   | 100.240,46 €                         | 20.995,87 €  | 20.995,87 €              | 36.570,41 €  | 0,00   | 79.244,59 €                                     | 0,00  |
| LAB CT & BIOMARKET               | 370.152,76 €  | 458.577,01 €                         | - €          | - €                      | 370.152,76 €                                       | 0,00   | 458.577,01 €                                    | 0,00  |
| XARXA BIOPRODUCTES - DdLI        | 56.046,50 €   | 81.000,00 €                          | - €          | 64.800,00 €              | 56.046,50 €  | 0,00   | 16.200,00 €                                     | 0,00  |
| PECT INBIOXARXA / PECT LAB CT    | 210.963,85 €  | 268.173,35 €                         | 25.625,17 €  | 25.625,17 €              | 185.338,68 €                                       | 0,00   | 242.548,18 €                                    | 0,00  |
| DACC - HUB FORESTAL              | 0,00 €        | 0,00 €                               | - €          | 550.000,00 €             | - €  | - €  | 0,00  | 550.000,00 €                                    |
| INTERREG POCTEFA PYREMPFOR       | 0,00 €        | 162.740,16 €                         | - €          | 113.032,34 €             | - €  | - €  | 49.707,82 €                                     | 0,00  |
| ERASMUS NET4FOREST               | 0,00 €        | 52.408,60 €                          | - €          | 51.963,40 €              | - €  | - €  | 445,20 €  | 0,00  |
| ERASMUS EMOG                     | 0,00 €        | 50.899,00 €                          | 8.607,77 €   | 50.899,00 €              | 0,00   | 8.607,77 €   | - €   | - €   |
| ERASMUS VALOR                    | 0,00 €        | 111.315,00 €                         | 22.235,00 €  | 111.287,00 €             | 0,00   | 22.235,00 €  | 28,00 €   | 0,00  |
| INTERREG POCTEFA MESTRES         | 0,00 €        | 25.795,82 €                          | - €          | 5.914,99 €               | - €  | - €  | 19.880,83 €                                     | 0,00  |
| ERASMUS FOREST FOR HEALTH        | 16.672,00 €   | 40.093,00 €                          | 8.685,52 €   | 24.004,32 €              | 7.986,48 €   | 0,00   | 16.088,68 €                                     | 0,00  |
| ERASMUS ELITE                    | 14.721,00 €   | 24.939,25 €                          | 17.374,00 €  | 34.748,00 €              | 0,00   | 2.653,00 €   | 0,00  | 9.808,75 €                                      |
| SUROCAT                          | 20.249,62 €   | 28.762,47 €                          | 24.974,50 €  | 24.974,50 €              | 0,00   | 4.724,88 €   | 3.787,97 €                                      | 0,00  |
| PTA RITA HENRIQUES               | 0,00 €        | 35.625,24 €                          | - €          | 44.378,08 €              | - €  | - €  | 0,00  | 8.752,84 €                                      |
| H2020 INTACT                     | 10.099,41 €   | 26.679,41 €                          | - €          | 52.149,00 €              | 10.099,41 €  | 0,00   | 0,00  | 25.469,59 €                                     |
| PD TOFONA                        | 6.487,21 €    | 23.460,97 €                          | 17.925,28 €  | 17.925,28 €              | 0,00   | 11.438,07 €  | 5.535,69 €                                      | 0,00  |
| Ajut INVESTIGO Angel Ponce       | 13.703,41 €   | 13.703,41 €                          | 66.217,84 €  | 66.217,84 €              | 0,00   | 52.514,43 €  | 0,00  | 52.514,43 €                                     |
| DI IRINA CRISTAL                 | 0,00 €        | 33.960,00 €                          | 3.396,00 €   | 33.960,00 €              | 0,00   | 3.396,00 €   | 0,00 €  | 0,00  |
| DECISIONES                       | 77.666,66 €   | 149.636,66 €                         | - €          | 405.930,00 €             | 77.666,66 €  | 0,00   | 0,00  | 256.293,34 €                                    |
| SIADFOR                          | 22.047,85 €   | 83.345,89 €                          | 41.658,20 €  | 84.700,00 €              | 0,00   | 19.610,35 €  | 0,00  | 1.354,11 €                                      |
| GRE FORPLADEM                    | 9.938,37 €    | 9.938,37 €                           | 19.998,00 €  | 19.998,00 €              | 0,00   | 10.059,63 €  | 0,00  | 10.059,63 €                                     |
| JdC NÚRIA AQUILUÉ                | 26.300,00 €   | 43.833,33 €                          | 26.300,00 €  | 52.600,00 €              | - €  | - €  | 0,00  | 8.766,67 €                                      |
| Ajut INVESTIGO Joana Camps       | 17.382,18 €   | 17.382,18 €                          | 66.217,84 €  | 66.217,84 €              | 0,00   | 48.835,66 €  | 0,00  | 48.835,66 €                                     |
| 3a ADDENDA AMB                   | 25.000,00 €   | 25.000,00 €                          | - €          | - €                      | 25.000,00 €  | 0,00   | 25.000,00 €                                     | 0,00  |
| FI GORAN                         | 0,00 €        | 31.113,50 €                          | - €          | 30.836,29 €              | - €  | - €  | 277,21 €  | 0,00  |
| EUROPAID IRAN                    | 0,00 €        | 241.122,71 €                         | - €          | 150.826,07 €             | - €  | - €  | 90.296,64 €                                     | 0,00  |
| PROMOBIOMASSE                    | 0,00 €        | 160.907,95 €                         | 44.708,09 €  | 160.653,74 €             | 0,00   | 44.708,09 €  | 254,21 €  | 0,00  |
| DITA BIOMASSA FORESTAL           | 10.201,11 €   | 20.000,00 €                          | 20.000,00 €  | 20.000,00 €              | 0,00   | 9.798,89 €   | - €   | - €   |
| LIFE BIG4LIFE                    | 9.494,90 €    | 9.494,90 €                           | 37.834,92 €  | 37.834,92 €              | 0,00   | 28.340,02 €  | 0,00  | 28.340,02 €                                     |
| LIFE BIOREFORMED                 | 82.872,69 €   | 167.794,22 €                         | - €          | 168.000,04 €             | 82.872,69 €  | 0,00   | 0,00  | 205,82 €  |
| LIFE BIOREFORMED - DIBA          | 20.000,00 €   | 40.000,00 €                          | 20.000,00 €  | 20.000,00 €              | 20.000,00 €  | 0,00   | 20.000,00 €                                     | 0,00  |
| THERMOPRODUCTS                   | 46.252,84 €   | 46.252,84 €                          | 67.620,00 €  | 138.000,00 €             | 0,00   | 21.367,16 €  | 0,00  | 91.747,16 €                                     |
| TANFORLOC                        | 49.070,55 €   | 49.070,55 €                          | 80.000,00 €  | 80.000,00 €              | 0,00   | 30.929,45 €  | 0,00  | 30.929,45 €                                     |
| BIOFOR                           | 0,00 €        | 0,00 €                               | 13.332,00 €  | 13.332,00 €              | 0,00   | 13.332,00 €  | 0,00  | 13.332,00 €                                     |
| Ajut INVESTIGO Adrià Canals      | 11.128,28 €   | 11.128,28 €                          | 66.217,84 €  | 66.217,84 €              | 0,00   | 55.089,56 €  | 0,00  | 55.089,56 €                                     |
| PYSOLO                           | 7.810,43 €    | 7.810,43 €                           | 91.524,94 €  | 91.524,94 €              | 0,00   | 83.714,51 €  | 0,00  | 83.714,51 €                                     |
| FPI Lena Vilà                    | 24.092,72 €   | 80.279,78 €                          | 22.300,00 €  | 73.150,00 €              | 1.792,72 €   | 0,00   | 7.129,78 €                                      | 0,00  |
| INTERREG EFA CANOPEE             | 0,00 €        | 97.562,34 €                          | - €          | 97.197,78 €              | - €  | - €  | 364,56 €  | 0,00  |
| LIFE CLIMARK                     | 0,00 €        | 139.798,99 €                         | - €          | 139.799,00 €             | - €  | - €  | 0,00  | 0,01 €  |
| FB2019_MATOSEQ                   | -14.266,72 €  | 37.256,28 €                          | 16.647,08 €  | 37.256,28 €              | 0,00   | 30.913,80 €  | - €   | - €   |
| INTERREG POCTEFA ACCLIMAFOR      | 0,00 €        | 40.900,82 €                          | 25.614,89 €  | 39.975,05 €              | 0,00   | 25.614,89 €  | 925,77 €  | 0,00  |
| PD 2019 Pastoralisme             | 0,00 €        | 24.350,00 €                          | - €          | 24.349,89 €              | - €  | - €  | 0,11 €  | 0,00  |
| HOLISOILS                        | 37.175,32 €   | 145.243,31 €                         | 70.583,33 €  | 163.625,00 €             | 0,00   | 33.408,01 €  | 0,00  | 18.381,69 €                                     |
| FIRE PIR                         | 15.289,26 €   | 19.255,48 €                          | 19.255,48 €  | 61.675,00 €              | 15.289,26 €  | 0,00   | 62.419,52 €                                     | 0,00  |
| FIREADAPT                        | 17.053,04 €   | 17.053,04 €                          | 76.131,00 €  | 76.131,00 €              | 0,00   | 59.077,96 €  | 0,00  | 59.077,96 €                                     |
| Ajut INVESTIGO Raquel Tejedor    | 11.128,28 €   | 11.128,28 €                          | 66.217,84 €  | 66.217,84 €              | 0,00   | 55.089,56 €  | 0,00  | 55.089,56 €                                     |
| SINTETIC                         | 57.813,46 €   | 57.813,46 €                          | 505.048,50 € | 505.048,50 €             | 0,00   | 447.235,04 €                                       | 0,00  | 447.235,04 €                                    |
| LIFE ALNUS                       | 3.784,86 €    | 645.030,00 €                         | - €          | 451.521,00 €             | 3.784,86 €   | 0,00   | 193.509,00 €                                    | 0,00  |
| INTERREG POCTEFA HABIOS          | 0,00 €        | 163.930,57 €                         | 8.267,30 €   | 163.930,58 €             | 0,00   | 8.267,30 €   | 0,00  | 0,01 €  |
| INTERREG POCTEFA CONECTFOR       | 0,00 €        | 50.483,57 €                          | 35.255,94 €  | 51.892,83 €              | 0,00   | 35.255,94 €  | 0,00  | 1.409,26 €                                      |
| CERES                            | 0,00 €        | 77.812,44 €                          | 14.599,72 €  | 77.812,46 €              | 0,00   | 14.599,72 €  | 0,00  | 0,02 €  |
| RATPENATS FORESTALS - ZOO        | 7.700,00 €    | 7.700,00 €                           | 3.850,00 €   | 3.850,00 €               | 3.850,00 €   | 0,00   | 3.850,00 €                                      | 0,00  |
| MUSSOL PIRINENC                  | 66.980,10 €   | 66.980,10 €                          | 66.980,10 €  | 66.980,10 €              | - €  | - €  | - €   | - €   |
| PECT SMART RURAL                 | 4.961,09 €    | 231.982,16 €                         | 1.920,88 €   | 1.920,88 €               | 3.040,21 €   | 0,00   | 230.061,28 €                                    | 0,00  |
| PECT SMART RURAL DIBA            | 4.961,09 €    | 231.982,16 €                         | - €          | 215.023,92 €             | 4.961,09 €   | 0,00   | 16.958,24 €                                     | 0,00  |
| PECT LLEIDA PLANIFICACIÓ         | 47.012,24 €   | 382.446,28 €                         | 7.475,00 €   | 7.475,00 €               | 39.537,24 €  | 0,00   | 374.971,28 €                                    | 0,00  |
| PECT LLEIDA PLANIFICACIÓ DdLL    | 41.068,02 €   | 334.089,78 €                         | - €          | 288.800,00 €             | 41.068,02 €  | 0,00   | 45.289,78 €                                     | 0,00  |
| BIO4ECO (pròrroga)               | 0,00 €        | 71.867,50 €                          | 71.648,29 €  | 71.648,29 €              | 0,00   | 71.648,29 €  | 219,21 €  | 0,00  |
| MUCAS                            | 1.240,65 €    | 1.064,60 €                           | 1.064,60 €   | 1.064,60 €               | 0,00   | 1.064,60 €   | 176,05 €  | 0,00  |
| PD BIOCOMBUSTIBLES AGROFORESTALS | 23.522,79 €   | 36.847,32 €                          | 23.277,50 €  | 23.277,50 €              | 245,29 €   | 0,00   | 13.569,82 €                                     | 0,00  |
| DI GERARD ALCOVERRO              | 15.026,94 €   | 16.153,14 €                          | 22.640,00 €  | 22.640,00 €              | 0,00   | 7.613,06 €   | 0,00  | 6.486,86 €                                      |
| DITA BIOMASSA FORESTAL           | 8.987,42 €    | 8.987,42 €                           | - €          | - €                      | 8.987,42 €   | 0,00   | 8.987,42 €                                      | 0,00  |
| HORTBIOSOL                       | 34.683,78 €   | 34.683,78 €                          | 34.937,00 €  | 71.300,00 €              | 0,00   | 253,22 €   | 0,00  | 36.616,22 €                                     |
| PD ADOBS                         | 32.600,37 €   | 32.600,37 €                          | 24.944,70 €  | 24.944,70 €              | 7.655,67 €   | 0,00   | 7.655,67 €                                      | 0,00  |
| Ajut INVESTIGO Judit Boix        | 11.128,28 €   | 11.128,28 €                          | 66.217,84 €  | 66.217,84 €              | 0,00   | 55.089,56 €  | 0,00  | 55.089,56 €                                     |
| UMBRACLIM                        | 34.460,85 €   | 93.170,00 €                          | - €          | 93.170,00 €              | 34.460,85 €  | 0,00   | - €   | - €   |
| FPI ANA LUCIA MENDEZ             | 22.783,97 €   | 49.060,09 €                          | 20.700,00 €  | 48.260,00 €              | 2.083,97 €   | 0,00   | 800,09 €  | 0,00  |
| VULNIFOR                         | 0,00 €        | 76.712,50 €                          | - €          | 76.712,50 €              | 0,00   | 76.712,50 €  | 0,00  | 76.712,50 €                                     |
| FPI MIGUEL ANGEL BLANCO          | 2.228,04 €    | 2.228,04 €                           | 29.349,00 €  | 29.349,00 €              | 0,00   | 27.120,96 €  | 0,00  | 27.120,96 €                                     |
| PD Manual bones pratiques        | 0,00 €        | 29.800,00 €                          | - €          | 29.261,36 €              | - €  | - €  | 538,64 €  | 0,00  |
| PD IOT4BIO                       | 26.807,64 €   | 26.807,64 €                          | 24.712,50 €  | 24.712,50 €              | 2.095,14 €   | 0,00   | 2.095,14 €                                      | 0,00  |

| Projecte                                       | Executat 2023          | Executat acumulat fins el 31/12/2023 | Cobrat 2023           | Cobrat fins a 31/12/2023 | Desviacions de finançament negatives de l'exercici | Desviacions de finançament positives de l'exercici | Desviacions de finançament negatives acumulades | Desviacions de finançament positives acumulades |
|--|------------------------|--------------------------------------|-----------------------|--------------------------|--|--|---|---|
| <b>PER SUBVENCIIONS CORRENTS DE L'EXERCICI</b> |                        |                                      |                       |                          |  |  |   |   |
| APORTACIÓ AJUNTAMENT DE SOLSONA                | 16.000,00 €            |                                      | 16.000,00 €           |                          | - €  | - €  | - €   | - €   |
| APORTACIÓ AMORIM FLORESTAL 2022                |                        |                                      | 33.602,24 €           |                          | 0,00   | 33.602,24 €  | 0,00  | 33.602,24 €                                     |
| APORTACIÓ DACC                                 | 3.775.138,31 €         |                                      | 3.775.138,31 €        |                          | - €  | - €  | 0,00  | - €   |
| 50% CATALUNYA EMPREN                           | 30.000,00 €            |                                      | 15.000,00 €           |                          | 15.000,00 €  | 0,00   | 15.000,00 €                                     | 0,00  |
| APORTACIÓ DIPUTACIÓ DE BARCELONA               | 85.000,00 €            |                                      | 85.000,00 €           |                          | - €  | - €  | - €   | - €   |
| APORTACIÓ DIPUTACIÓ DE LLEIDA                  | 70.000,00 €            |                                      | 70.000,00 €           |                          | - €  | - €  | - €   | - €   |
| APORTACIÓ DGR                                  | 355.762,44 €           |                                      | 355.762,44 €          |                          | - €  | - €  | - €   | 0,00  |
| FUNDACIÓ PRIVADA ABERTIS                       | 81.000,00 €            |                                      | 81.000,00 €           |                          | - €  | - €  | - €   | - €   |
| REINTEGRAMENT MICOSYSTEM                       | -1.961,22 €            |                                      | - 1.961,22 €          |                          | - €  | - €  | - €   | - €   |
| EXPEDIENTS ANTICS SOC                          |                        |                                      | 23.414,69 €           |                          | 0,00   | 23.414,69 €  | 0,00  | 23.414,69 €                                     |
| RESTA APORTACIÓ 2021 UNIV. LLEIDA              | 12.349,75 €            |                                      | 12.349,75 €           |                          | - €  | - €  | - €   | - €   |
| APORTACIÓ DIPUTACIÓ DE GIRONA                  | 39.405,75 €            |                                      | 40.000,00 €           |                          | 0,00   | 594,25 €   | 0,00  | 594,25 €  |
| HUB FORESTAL                                   | 1.154.296,14 €         | 1.157.925,19 €                       |                       | 3.250.000,00 €           | 1.154.296,14 €                                     | 0,00   | 0,00  | 2.092.074,81 €                                  |
| <b>TOTAL</b>                                   | <b>10.305.387,46 €</b> | <b>14.505.506,14 €</b>               | <b>8.967.548,17 €</b> | <b>18.393.747,07 €</b>   | <b>4.076.108,13 €</b>                              | <b>2.738.268,84 €</b>                              | <b>2.903.989,62 €</b>                           | <b>6.834.821,73 €</b>                           |

### 26.3. Conciliació del Resultat Pressupostari amb el Compte de Pèrdues i Guanys

|   |                   |                         |
|---|-------------------|-------------------------|
| <b>I. RESULTAT PRESSUPOSTARI</b>                          |                   | <b>- 784.676,89 €</b>   |
| (+) Drets reconeguts nets                                 | 9.808.661,89 €    |                         |
| (-) Obligacions reconegudes netes                         | - 10.593.338,78 € |                         |
| <b>II. (+) DESPESES PRESSUPOSTARIES COMPTES DE BALANÇ</b> |                   | <b>2.063.283,02 €</b>   |
| (+) Inversions reals                                      | Cap. 6            | 1.933.809,98 €          |
| (+) Passius financers                                     | Cap. 9            | 129.473,04 €            |
| (+) Actius financers                                      | Cap. 8            |                         |
| <b>III. (-) INGRESSOS PRESSUPOSTARIS COMPTES BALANÇ</b>   |                   | <b>- €</b>              |
| (-) Passius financers                                     | Cap. 9            |                         |
| (-) Actius financers                                      | Cap. 8            | - €                     |
| <b>IV. (+/-) PARTIDES NO PRESSUPOSTÀRIES</b>              |                   | <b>- 1.121.451,76 €</b> |
| (-) Amortització immobilitzat                             | 68x               | - 368.885,90 €          |
| (+/-) Variació provisió per operacions comercials         | 490               | - 1.814,42 €            |
| (+/-) Variació provisió paga extra 2012                   | 140               | 102.930,12 €            |
| (+) Imputacions subvencions de capital a l'exercici       | 746               | 424.924,57 €            |
| (+) Desviacions de finançament negatives de l'exercici    |                   | 4.076.108,13 €          |
| (-) Desviacions de finançament positives de l'exercici    |                   | - 2.738.268,84 €        |
| (-) Execució HUB Forestal 2023                            |                   | - 1.154.296,14 €        |
| (-) Subvencions de capital rebudes per projectes en curs  |                   | - 551.969,37 €          |
| (-) Excés de transferències Generalitat de Catalunya      |                   | - 910.179,91 €          |
| <b>V. TOTAL ( I + II - III - IV )</b>                     |                   | <b>157.154,37 €</b>     |
| <b>VI. RESULTAT ECONÒMIC - PATRIMONIAL</b>                |                   | <b>157.154,37 €</b>     |
| <b>DIFERÈNCIES ( V - VI )</b>                             |                   | <b>0,00 €</b>           |

## 27. Ingressos i despeses derivats dels projectes de despesa finançats amb Fons del Mecanisme de Recuperació i Resiliència i del Fons REACT-UE

Aquesta nota s'elabora en compliment del previst a l'article 14 de l'Ordre ECO/226/2023, de 10 d'octubre, sobre operacions comptables de tancament de l'exercici pressupostari 2023, que estableix que totes les entitats incloses en el perímetre del Compte General de la Generalitat han d'informar dels ingressos i despeses efectuats en l'exercici 2023 derivats dels projectes de despesa finançats amb Fons del Mecanisme de Recuperació i Resiliència i del Fons REACT-UE.

El CTFC participa en vint-i-un projectes finançats amb el Fons del Mecanisme de Recuperació i Resiliència i del Fons REACT-UE.

En la taula adjunta s'informa de l'import de la despesa executada en cada un dels projectes, així com de l'ingrés a que donen dret i que per tant, s'ha meritat com a resultat de l'exercici.

| CONCEPTE                         | INGRESSOS           | DESPESES             |                         |                            |                                  |                   |                    |                        | Total               |
|----------------------------------|---------------------|----------------------|-------------------------|----------------------------|----------------------------------|-------------------|--------------------|------------------------|---------------------|
|                                  |                     | DESPESES DE PERSONAL | REPARACIÓ I CONSERVACIÓ | PROFESSIONALS INDEPENDENTS | PUBLICITAT I RELACIONS PÚBLIQUES | SUBMINISTRAMENTS  | ALTRES SERVEIS     | MATERIAL INVENTARIABLE |                     |
| PRIMERA EXPERIÈNCIA PROFESSIONAL | 93.918,15 €         | 93.918,15 €          |                         |                            |                                  |                   |                    |                        | 93.918,15 €         |
| PRIMERA EXPERIÈNCIA 2A CONVOC.   | 314.439,05 €        | 314.439,05 €         |                         |                            |                                  |                   |                    |                        | 314.439,05 €        |
| SUSFORAGE                        | 38.101,96 €         | 32.619,60 €          |                         |                            | 136,36 €                         | 134,00 €          | 5.212,00 €         |                        | 38.101,96 €         |
| BIOCONSENT                       | 31.755,01 €         | 29.232,48 €          |                         |                            |                                  |                   | 2.522,53 €         |                        | 31.755,01 €         |
| Ajut INVESTIGO Núria Semis       | 11.128,28 €         | 11.128,28 €          |                         |                            |                                  |                   |                    |                        | 11.128,28 €         |
| WILDFOOD                         | 48.881,50 €         | 47.535,33 €          |                         |                            | 731,82 €                         |                   | 614,35 €           |                        | 48.881,50 €         |
| PRIMA TRANSITION                 | 10.884,51 €         | 9.899,01 €           |                         |                            |                                  |                   | 985,50 €           |                        | 10.884,51 €         |
| Ajut INVESTIGO Pedro Tardos      | 11.128,28 €         | 11.128,28 €          |                         |                            |                                  |                   |                    |                        | 11.128,28 €         |
| Ajut INVESTIGO Sira Capdevila    | 15.082,95 €         | 15.082,95 €          |                         |                            |                                  |                   |                    |                        | 15.082,95 €         |
| INTEREST                         | 71.196,11 €         | 59.661,37 €          |                         | 6.750,00 €                 | 248,18 €                         | 8,90 €            | 4.527,66 €         |                        | 71.196,11 €         |
| Ajut INVESTIGO Magdalena June    | 11.312,21 €         | 11.312,21 €          |                         |                            |                                  |                   |                    |                        | 11.312,21 €         |
| Ajut INVESTIGO Aitor Àvila       | 11.128,28 €         | 11.128,28 €          |                         |                            |                                  |                   |                    |                        | 11.128,28 €         |
| Ajut INVESTIGO Angel Ponce       | 13.703,41 €         | 13.703,41 €          |                         |                            |                                  |                   |                    |                        | 13.703,41 €         |
| JdC NÚRIA AQUILLUÉ               | 26.300,00 €         | 26.300,00 €          |                         |                            |                                  |                   |                    |                        | 26.300,00 €         |
| Ajut INVESTIGO Joana Camps       | 17.382,18 €         | 17.382,18 €          |                         |                            |                                  |                   |                    |                        | 17.382,18 €         |
| THERMOPRODUCTS                   | 46.252,84 €         | 40.603,38 €          |                         |                            |                                  | 2.266,67 €        | 217,79 €           | 3.165,00 €             | 46.252,84 €         |
| Ajut INVESTIGO Adrià Canals      | 11.128,28 €         | 11.128,28 €          |                         |                            |                                  |                   |                    |                        | 11.128,28 €         |
| Ajut INVESTIGO Raquel Tejedor    | 11.128,28 €         | 11.128,28 €          |                         |                            |                                  |                   |                    |                        | 11.128,28 €         |
| MUSSOL PIRINENC                  | 66.980,10 €         | 66.980,10 €          |                         |                            |                                  |                   |                    |                        | 66.980,10 €         |
| HORTBIOSOL                       | 34.683,78 €         | 25.602,79 €          | 1.557,75 €              |                            |                                  |                   |                    | 7.523,24 €             | 34.683,78 €         |
| Ajut INVESTIGO Judit Boix        | 11.128,28 €         | 11.128,28 €          |                         |                            |                                  |                   |                    |                        | 11.128,28 €         |
| <b>TOTAL</b>                     | <b>907.643,44 €</b> | <b>871.041,69 €</b>  | <b>1.557,75 €</b>       | <b>6.750,00 €</b>          | <b>1.116,36 €</b>                | <b>2.409,57 €</b> | <b>14.079,83 €</b> | <b>10.688,24 €</b>     | <b>907.643,44 €</b> |

Com a comparativa, El CTFC participà l'exercici 2022 en sis projectes finançats amb el Fons del Mecanisme de Recuperació i Resiliència i del Fons REACT-UE.

En la taula adjunta s'informa de l'import de la despesa executada en cada un dels projectes, així com de l'ingrés a que donen dret i que per tant, s'ha meritat com a resultat de l'exercici.

| Concepte                         | INGRESSOS           | DESPESES             |                         |                            |                                  |                   |                    |                        | Total               |
|----------------------------------|---------------------|----------------------|-------------------------|----------------------------|----------------------------------|-------------------|--------------------|------------------------|---------------------|
|                                  |                     | DESPESES DE PERSONAL | REPARACIÓ I CONSERVACIÓ | PROFESSIONALS INDEPENDENTS | PUBLICITAT I RELACIONS PÚBLIQUES | SUBMINISTRAMENTS  | ALTRES SERVEIS     | MATERIAL INVENTARIABLE |                     |
| PRIMERA EXPERIÈNCIA PROFESSIONAL | 154.249,52 €        | 155.500,84 €         |                         |                            |                                  |                   |                    |                        | 155.500,84 €        |
| SUSFORAGE                        | 55.526,62 €         | 41.763,98 €          | 4.422,00 €              | 262,50 €                   | 811,07 €                         | 324,12 €          | 2.335,77 €         | 709,40 €               | 50.628,84 €         |
| BIOCONSENT                       | 17.243,34 €         | 15.560,44 €          |                         |                            |                                  |                   | 1.627,23 €         |                        | 17.187,67 €         |
| PRIMA TRANSITION                 | 16.777,60 €         |                      |                         |                            |                                  |                   |                    |                        | - €                 |
| INTEREST                         | 29.776,08 €         |                      |                         |                            |                                  | 2.435,39 €        | 11.576,56 €        | 2.237,59 €             | 16.249,54 €         |
| THERMOPRODUCTS                   | - €                 |                      |                         |                            |                                  |                   | 23,25 €            |                        | 23,25 €             |
| <b>TOTAL</b>                     | <b>273.573,16 €</b> | <b>212.825,26 €</b>  | <b>4.422,00 €</b>       | <b>262,50 €</b>            | <b>811,07 €</b>                  | <b>2.759,51 €</b> | <b>15.562,81 €</b> | <b>2.946,99 €</b>      | <b>239.590,14 €</b> |

## 28. Període mig de pagament

Es mostra el període mig de pagament per a l'exercici 2023 i la seva comparativa amb l'exercici anterior:

|  | Exercici 2023 | Exercici 2022 |
|--|---------------|---------------|
| Període mig de pagament a proveïdors   | 16,73         | 28,11         |
| Rati d'operacions pagades              | 6,18          | 25,09         |
| Rati d'operacions pendents de pagament | 28,74         | 30,15         |
|  | Import euros  | Import euros  |
| Total pagaments realitzats             | 4.562.085,38  | 2.051.343,97  |
| Total pagaments pendents               | 792.747,57    | 602.334,54    |

El link <http://economia.gencat.cat/ca/ambits-actuacio/seguiment-control-finances/periode-mitja-pagament-proveïdors/> correspon al PMP segons el càlcul de la morositat d'aplicació al sector públic, en el qual no es tenen en compte els pagaments a les entitats del sector administracions públiques en termes SEC.

## 29. Contractació administrativa

A continuació s'informa de les adjudicacions per tipologia de contracte produïdes durant 2023.

Els imports informats no inclouen IVA.

| TIPUS DE CONTRACTE | PROCEDIMENT OBERT      |              | PROCEDIMENT RESTRINGIT |              | PROCEDIMENT NEGOCIAT |                  | DIÀLEG COMPETITIU | ADJUDICACIÓ DIRECTA (MENORS) | TOTAL        |
|--------------------|------------------------|--------------|------------------------|--------------|----------------------|------------------|-------------------|------------------------------|--------------|
|                    | MULTIPLICITAT CRITERIS | ÚNIC CRITERI | MULTIPLICITAT CRITERIS | ÚNIC CRITERI | AMB PUBLICITAT       | SENSE PUBLICITAT |                   |                              |              |
| D'OBRES            | 872.072,26 €           |              |                        |              |                      |                  |                   | 2.500,00 €                   | 874.572,26 € |
| DE SUBMINISTRAMENT | 845.409,00 €           |              |                        |              |                      |                  |                   | 99.000,00 €                  | 944.409,00 € |
| DE SERVEIS         | 153.375,00 €           | 5.152,00 €   |                        |              |                      |                  |                   | 69.650,00 €                  | 228.177,00 € |

### 30. Convenis

Durant l'exercici 2023, d'acord amb la normativa vigent, el CTFC ha formalitzat els següents convenis:

| NUM. EXPEDIENT | TITOL  | ENTITAT  | DATA INICI | DATA FI    |
|----------------|--|--|------------|------------|
| CO2023_10_04   | Conveni de col·laboració entre la Diputació de Barcelona i el CTFC per a la conservació i millora del patrimoni natural de la província de Barcelona   | Diputació de Barcelona   | 14/12/2023 | 31/12/2026 |
| CTE2023_11_01  | Contracte tècnic d'accés a la xarxa de distribució d'energia elèctrica relatiu a una instal·lació solar foltovoltaica  | Cardener Distribució elèctrica, SLU  | 23/11/2023 | 22/11/2500 |
| CTE2023_05_01  | Tractament de residus  | FCC Ambito   | 30/05/2023 | 31/12/2023 |
| CTE2023_12_01  | Contracte subministrament d'aigua  | Mancomunitat d'abastament d'aigua del Solsonès   | 01/10/2023 | 31/12/2500 |
| COP2023_02_02  | Consortium Agreement ECO2ADAPT   | Institut National de Recherche pour l'Agriculture, l'Alimentation et l'enviornnement   | 26/01/2023 | 04/07/2026 |
| COP2023_04_01  | Grant Agreement SINTETIC   | European Research Executive Agency (REA)   | 26/04/2023 | 26/04/2027 |
| CQUO2023_06_02 | CONVENI QUOTA ENTRE EL CTFC I EFESC  | EFESC  | 01/01/2023 | 31/12/2023 |
| EN2022_01_03   | Contracte residus Consell Comarcal Solsonès  | Consell Comarcal del Solsonès  | 01/01/2022 | 31/01/2022 |
| CO2023_10_03   | Consell Comarcal Solsonès Programa Treball i Formació  | Consell Comarcal Solsonès  | 17/10/2023 | 31/10/2024 |
| COP2023_05_02  | Consortium Agreement LIFE UNCINATA   | CENTRE DE LA PROPIETAT FORESTAL (CPF), CENTRE D'INVESTIGACIÓ ECOLÒGICA, APLICACIONS FORESTALS – CREAM – CERCA (CREAF), Universitat Autònoma de Barcelona, GESTIÓN AMBIENTAL DE NAVARRA SA (GANIK) FUNDACIÓ CATALUNYA LA PEDRERA – FUNDACIÓ ESPECIAL – FUNDACIÓ CATALUNYA – LA PEDRERA (FCLP) | 01/01/2023 | 01/01/2028 |
| CO2023_05_01   | Ratpenats Fundació Barcelona Zoo   | Fundació Barcelona Zoo   | 20/03/2023 | 31/12/2023 |
| EN2023_07_01   | Encàrrec a Desarrollos eólicos del sur de Europa, SL   | Desarrollos eólicos del sur de Europa, SL  | 19/09/2023 | 31/12/2023 |
| L01_2023       | Contracte de servei de desenvolupament de materials forestals d'espècies llenyoses   | Forestal Catalana  | 05/12/2023 | 31/12/2024 |
| AC2023_08_01   | AGREEMENT ON EXCLUSIVITY FOR THE PREPARATION AND SUBMISSION OF THE PROPOSAL LEADED BY CTFC UNDER HORIZON-CL6-2024-CLIMATE-01-5: Climate-smart use of wood in the construction sector to support the New European Bauhaus [w/ Institute for Advanced Architecture of Catalonia (IAAC) Valldaura Labs] | Institute for Advanced Architecture of Catalonia (IAAC) Valldaura Labs   | 18/12/2023 | 23/02/2024 |
| AC2023_08_01   | AGREEMENT ON EXCLUSIVITY FOR THE PREPARATION AND SUBMISSION OF THE PROPOSAL LEADED BY CTFC UNDER HORIZON-CL6-2024-CLIMATE-01-5: Climate-smart use of wood in the construction sector to support the New European Bauhaus INNORENEW CoE   | INNORENEW CoE  | 18/12/2023 | 23/02/2024 |
| AC2023_08_01   | AGREEMENT ON EXCLUSIVITY FOR THE PREPARATION AND SUBMISSION OF THE PROPOSAL LEADED BY CTFC UNDER HORIZON-CL6-2024-CLIMATE-01-5: Climatesmart use of wood in the construction sector to support the New European Bauhaus (w/ MICROTEC)  | MICROTEC   | 29/11/2023 | 23/02/2024 |



| NUM. EXPEDIENT | TITOL   | ENTITAT   | DATA INICI | DATA FI    |
|----------------|---|---|------------|------------|
| AC2023_12_01   | AGREEMENT ON EXCLUSIVITY FOR THE PREPARATION AND SUBMISSION OF THE PROPOSAL LEADED BY CTFC UNDER HORIZON-CL6-2024-CLIMATE-01-5: Climate-smart use of wood in the construction sector to support the New European Bauhaus (w/ Technische Hochschule Rosenheim)                                   | Technische Hochschule Rosenheim                                   | 14/09/2023 | 23/02/2024 |
| AC2023_08_01   | AGREEMENT ON EXCLUSIVITY FOR THE PREPARATION AND SUBMISSION OF THE PROPOSAL LEADED BY CTFC UNDER HORIZON-CL6-2024-CLIMATE-01-5: Climate-smart use of wood in the construction sector to support the New European Bauhaus (w/ National University of Life and Environmental Sciences of Ukraine) | National University of Life and Environmental Sciences of Ukraine | 14/12/2023 | 23/02/2024 |
| AC2023_08_01   | AGREEMENT ON EXCLUSIVITY FOR THE PREPARATION AND SUBMISSION OF THE PROPOSAL HoliWood UNDER HORIZON-CL6-2024-CLIMATE-01-5: Climate-smart use of wood in the construction sector to support the New European Bauhaus (w/ VTT Technical Research Centre of Finland Ltd)                            | VTT Technical Research Centre of Finland Ltd                      | 29/11/2023 | 23/02/2024 |
| MP2023_12_01   | ENCÀRREC DEL CENTRE DE CIÈNCIA I TECNOLOGIA FORESTAL DE CATALUNYA A ENERGIES RENOVABLES PÚBLIQUES DE CATALUNYA, S.A.U. COM A MITJÀ PROPÍ DE SUBMINISTRAMENT D'ENERGIA ELÈCTRICA DE LA GENERALITAT DE CATALUNYA I EL SEU SECTOR PÚBLIC   | ENERGIES RENOVABLES PÚBLIQUES DE CATALUNYA, S.A.U.                | 05/12/2023 | 05/12/2028 |
| CO2023_11_02   | CONVENIO-MARCO DE COLABORACIÓN ENTRE LA FUNDACIÓN DE LA UNIVERSIDAD AUTÓNOMA DE MADRID Y EL CENTRE DE CIÈNCIA I TECNOLOGIA FORESTAL DE CATALUNYA  | FUAM  | 05/12/2023 | 04/12/2027 |
| AC2023_12_01   | AGREEMENT ON EXCLUSIVITY FOR THE PREPARATION AND SUBMISSION OF THE PROPOSAL: "Enhancing Agrobiodiversity for Resilient and Sustainable Agriculture: A Minor Crops Initiative through the Domestication of Key Wild Foods (StarCrop)"  | ARISTOTELIO PANEPISTIMIO THESSALONIKIS                            | 20/12/2023 | 23/02/2024 |
| AC2023_08_01   | AGREEMENT ON EXCLUSIVITY FOR THE PREPARATION AND SUBMISSION OF THE PROPOSAL LEADED BY CTFC UNDER HORIZON-CL6-2024-CLIMATE-01-5: Climatesmart use of wood in the construction sector to support the New European Bauhaus (w/ Estonian Academy of Arts)   | Estonian Academy of Arts  | 28/11/2023 | 23/02/2024 |
| CO2023_06_01   | CONVENIO ENTRE LA AGRUPACIÓN FORESPIR Y EL CENTRE DE CIÈNCIA I TECNOLOGIA FORESTAL DE CATALUNYA (CTFC). 2023  | GEIE FORESPIR   | 01/01/2023 | 31/12/2023 |
| EN2023_08_01   | IREC - ENCARGO DE SERVICIOS MEDIDAS DE GESTIÓN DE HÁBITAT DE LA TÓRTOLA   | IREC  | 01/08/2023 | 31/10/2023 |
| AC2023_08_01   | AGREEMENT ON EXCLUSIVITY FOR THE PREPARATION AND SUBMISSION OF THE PROPOSAL LEADED BY CTFC UNDER HORIZON-CL6-2024-CLIMATE-01-5: Climate smart use of wood in the construction sector to support the New European Bauhaus: (AITIM)   | AITIM   | 16/11/2023 | 23/02/2024 |
| AC2023_08_01   | AGREEMENT ON EXCLUSIVITY FOR THE PREPARATION AND SUBMISSION OF THE PROPOSAL LEADED BY CTFC UNDER HORIZON-CL6-2024-CLIMATE-01-5: Climate - smart use of wood in the construction sector to support the New European Bauhaus (UPM)  | UPM   | 16/11/2023 | 23/02/2024 |

| NUM. EXPEDIENT | TITOL  | ENTITAT                         | DATA INICI | DATA FI    |
|----------------|--|---------------------------------|------------|------------|
| AC2023_08_01   | AGREEMENT ON EXCLUSIVITY FOR THE PREPARATION AND SUBMISSION OF THE PROPOSAL LEADED BY CTFC UNDER HORIZON-CL6-2024-CLIMATE-01-5: Climate-smart use of wood in the construction sector to support the New European Bauhaus (CSIC)                            | CSIC                            | 16/11/2023 | 23/02/2024 |
| AC2023_08_01   | AGREEMENT ON EXCLUSIVITY FOR THE PREPARATION AND SUBMISSION OF THE PROPOSAL LEADED BY CTFC UNDER HORIZON-CL6-2024-CLIMATE-01-5 (HolzCluster): Climate-smart use of wood in the construction sector to support the New European Bauhaus                     | HolzCluster                     | 05/09/2023 | 23/02/2024 |
| AC2023_08_01   | AGREEMENT ON EXCLUSIVITY FOR THE PREPARATION AND SUBMISSION OF THE PROPOSAL LEADED BY CTFC UNDER HORIZON-CL6-2024-CLIMATE-01-5 (IIASA): Climate-smart use of wood in the construction sector to support the New European Bauhaus                           | IIASA                           | 01/09/2023 | 23/02/2024 |
| AC2023_08_01   | AGREEMENT ON EXCLUSIVITY FOR THE PREPARATION AND SUBMISSION OF THE PROPOSAL LEADED BY CTFC UNDER HORIZON-CL6-2024-CLIMATE-01-5 (Leuven): Climate-smart use of wood in the construction sector to support the New European Bauhaus                          | Leuven                          | 15/09/2023 | 23/02/2024 |
| AC2023_08_01   | AGREEMENT ON EXCLUSIVITY FOR THE PREPARATION AND SUBMISSION OF THE PROPOSAL LEADED BY CTFC UNDER HORIZON-CL6-2024-CLIMATE-01-5: Climate-smart use of wood in the construction sector to support the New European Bauhaus (City of Munich)                  | City of Munich                  | 01/11/2023 | 23/02/2024 |
| AC2023_08_01   | AGREEMENT ON EXCLUSIVITY FOR THE PREPARATION AND SUBMISSION OF THE PROPOSAL LEADED BY CTFC UNDER HORIZON-CL6-2024-CLIMATE-01-5 (Tallin University of Technology): Climate-smart use of wood in the construction sector to support the New European Bauhaus | Tallin University of Technology | 26/09/2023 | 23/02/2024 |
| AC2023_08_01   | AGREEMENT ON EXCLUSIVITY FOR THE PREPARATION AND SUBMISSION OF THE PROPOSAL LEADED BY CTFC UNDER HORIZON-CL6-2024-CLIMATE-01-5 (THR): Climate-smart use of wood in the construction sector to support the New European Bauhaus                             | THR                             | 14/09/2023 | 23/02/2024 |
| AC2023_08_01   | AGREEMENT ON EXCLUSIVITY FOR THE PREPARATION AND SUBMISSION OF THE PROPOSAL LEADED BY CTFC UNDER HORIZON-CL6-2024-CLIMATE-01-5 (THR): Climate-smart use of wood in the construction sector to support the New European Bauhaus                             | THR                             | 14/09/2023 | 23/02/2024 |
| AC2023_08_01   | AGREEMENT ON EXCLUSIVITY FOR THE PREPARATION AND SUBMISSION OF THE PROPOSAL LEADED BY CTFC UNDER HORIZON-CL6-2024-CLIMATE-01-5 (University of Helsinki): Climate-smart use of wood in the construction sector to support the New European Bauhaus          | University of Helsinki          | 01/09/2023 | 23/02/2024 |
| CO2023_08_01   | II ADDENDA AL CONVENI ENTRE EL DEPARTAMENT D'ACCIÓ CLIMÀTICA, ALIMENTACIÓ I AGENDA RURAL I EL CONSORCI CENTRE DE CIÈNCIA I TECNOLOGIA FORESTAL DE CATALUNYA (CTFC). EXERCICI 2023  | DACC                            | 20/02/2023 | 31/12/2023 |

| NUM. EXPEDIENT | TITOL   | ENTITAT   | DATA INICI | DATA FI    |
|----------------|---|---|------------|------------|
| COP2023_09_01  | Internal Agreement FIRE-ADAPT Study HuB Spain   | Universitat de Lleida / Universitat de Girona/Fundació Pau Costa                                  | 26/04/2023 | 09/05/2023 |
| CO2023_10_05   | CONVENI ESPECÍFIC AL CONVENI DE COL·LABORACIÓ I COOPERACIÓ ENTRE LA FUNDACIÓ EURECAT I EL CENTRE DE CIÈNCIA I TECNOLOGIA FORESTAL DE CATALUNYA (CTFC) RELATIU AL PROJECTE TRAÇA TEXWOODS 2023   | Fundació Eurecat  | 26/10/2023 | 29/02/2024 |
| COP2023_10_01  | Acord de col·laboració entre socis VEGNATUR_Instituto Nacional de Investigación Agrária e Veterinária IP  | Instituto Nacional de Investigación Agrária e Veterinária IP                                      | 04/10/2023 | 05/12/2023 |
| COP2023_10_01  | Acord de col·laboració entre socis VEGNATUR_Col·lectiu Eixarcolant  | Col·lectiu Eixarcolant  | 04/10/2023 | 05/12/2023 |
| COP2023_10_01  | Acord de col·laboració entre socis VEGNATUR_Syndicat mixte du Parc naturel régional Périgord-Limousin   | Syndicat mixte du Parc naturel régional Périgord-Limousin   | 27/09/2023 | 05/12/2023 |
| COP2023_10_01  | Acord de col·laboració entre socis VEGNATUR_Turismo do Alentejo E.R.T.  | Turismo do Alentejo E.R.T.  | 09/10/2023 | 05/12/2023 |
| COP2023_10_01  | Acord de col·laboració entre socis VEGNATUR_Freguesia de Sistelo  | Freguesia de Sistelo  | 09/10/2023 | 05/12/2023 |
| COP2023_10_01  | Acord de col·laboració entre socis VEGNATUR_ADC Moura   | Associação para o Desenvolvimento do Concelho de Moura  | 27/09/2023 | 05/12/2023 |
| COP2023_10_01  | Acord de col·laboració entre socis VEGNATUR_Agence Alimentation Nouvelle-Aquitaine  | Agence Alimentation Nouvelle-Aquitaine  | 27/09/2023 | 05/12/2023 |
| COP2023_10_01  | Acord de col·laboració entre socis VEGNATUR_Instituto Madrileño de Investigación y Desarrollo Rural, Agrario y Alimentario  | Instituto Madrileño de Investigación y Desarrollo Rural, Agrario y Alimentario                    | 27/09/2023 | 05/12/2023 |
| COP2023_09_03  | Acord de col·laboració entre GEIE FORESPIR i CTFC per a la gestió i execució del projecte COOPTREE  | GEIE FORESPIR   | 24/09/2023 | 31/12/2026 |
| COP2023_08_01  | Erasmus+ Partnership Agreement CTFC AcademiaBCN   | Formación Academia Barcelona SL   | 01/01/2023 | 31/12/2024 |
| COP2023_07_01  | GRANT AGREEMENT LIFE BIG4LIFE   | CINEA   | 01/09/2023 | 31/08/2026 |
| CO2023_03_05   | COLLABORATION AGREEMENT INSTITUTO SUPERIOR DE AGRONOMIA (ISA)   | INSTITUTO SUPERIOR DE AGRONOMIA   | 15/06/2023 | 14/06/2024 |
| CQUO2023_06_01 | CONVENIO QUOTA ACEF-PEFC ESPAÑA Y EL CTFC   | ASOCIACIÓN PARA LA CERTIFICACIÓN ESPAÑOLA FORTESTAL – PEFC ESPAÑA                                 | 01/01/2023 | 31/12/2023 |
| AD2023_06_01   | TERCERA ADDENDA AL CONVENI ENTRE L'ÀREA METROPOLITANA DE BARCELONA I EL CONSORCI CENTRE DE CIÈNCIA I TECNOLOGIA FORESTAL DE CATALUNYA, PER LA RECERCA DE SOLUCIONS PÚBLIQUES EN EL MARC DEL DESENVOLUPAMENT SOSTENIBLE I LA BIOECONOMIA EN EL MOSAIC AGROFORESTAL METROPOLITÀ | Àrea Metropolitana de Barcelona (AMB)   | 22/06/2023 | 31/12/2023 |
| COP2023_06_02  | Service contract Fundació d'Ecologia del Foc i Gestió d'Incendis Pau Costa Alcubierre   | Fundació d'Ecologia del Foc i Gestió d'Incendis Pau Costa Alcubierre                              | 16/06/2023 | 15/03/2024 |
| EN2023_04_01   | Tragsatec sistemas fluvials   | TRAGSATEC   | 05/05/2023 | 04/08/2023 |
| EN2023_05_01   | CESEFOR suministro de servicios tecnológicos  | Fundación Centro de Servicios y Promoción Forestal y de su Industria de Castilla y León (CESEFOR) | 01/07/2024 | 28/02/2025 |
| AC2023_02_01   | ACORD DE CONFIDENCIALITAT DELS MEMBRES DEL CONSELL ASSESSOR DEL PROJECTE FIRE-RES   | FIRE - RES  | 30/01/2023 | 30/11/2025 |
| AC2023_03_01   | ACORD DE CONFIDENCIALITAT PRIMA_AltoBernesga  | Fundación Reserva Biosfera Alto Bernesga  | 17/03/2023 | 13/09/2023 |
| AC2023_03_01   | ACORD DE CONFIDENCIALITAT PRIMA_JabalMoussa   | Association for the Protection of Jabal Moussa  | 03/03/2023 | 13/09/2023 |
| AC2023_03_01   | ACORD DE CONFIDENCIALITAT PRIMA_Oikos   | Instituto Oikos E.T.S.  | 16/03/2023 | 13/09/2023 |
| AC2023_03_01   | ACORD DE CONFIDENCIALITAT PRIMA_Dana  | Fadi Naser  | 09/03/2023 | 13/09/2023 |

| NUM. EXPEDIENT | TITOL   | ENTITAT   | DATA INICI | DATA FI    |
|----------------|---|---|------------|------------|
| AC2023_03_01   | ACORD DE CONFIDENCIALITAT PRIMA_Karst   | Javni Zavod park Škocjanske jame, Slovenija   | 10/03/2023 | 13/09/2023 |
| AC2023_03_01   | ACORD DE CONFIDENCIALITAT PRIMA_PoDelta   | Ente Parco Naturale Regionale Veneto del Delta del Po   | 06/03/2023 | 13/09/2023 |
| AC2023_03_01   | ACORD DE CONFIDENCIALITAT PRIMA_Argan   | Agence de Développement des Zones Oasiennes et de l'Arganier ANDZOA - Direction de développement des zones de l'arganier AGADIR MAROC | 10/03/2023 | 13/09/2023 |
| AC2023_03_01   | ACORD DE CONFIDENCIALITAT PRIMA_MontVentoux   | Réserve de Biosphère-Parc naturel régional du Mont-Ventoux  | 06/03/2023 | 13/09/2023 |
| AC2023_03_01   | ACORD DE CONFIDENCIALITAT PRIMA_AOCVentoux  | Organisme de Défense et de Gestion de l'AOC Ventoux   | 10/03/2023 | 13/09/2023 |
| AC2023_04_01   | ACORD DE COOPERACIÓ TANFORLOC   | TANFORLOC   | 12/04/2023 | 06/06/2023 |
| AC2023_04_02   | ACORD DE COOPERACIÓ HADELKM0  | HADELKM0  | 13/04/2023 | 06/06/2023 |
| AD2023_02_01   | PRIMERA ADDENDA AL CONVENI CÀTEDRA STEPPE-FORWARD   | TOTALENERGIES RENEWABLES IBÉRICA, S.L.U.  | 22/03/2023 | 19/03/2027 |
| CO2023_01_02   | Conveni Mycotour - CONVENI DE COL-LABORACIÓ ENTRE L'ORGANISME AUTÒNOM DE FIRES I MERCATS (OFIM) I EL CENTRE DE CIÈNCIA I TECNOLOGIA FORESTAL DE CATALUNYA (CTFC)  | Organisme Autònom de Fires i Mercats  | 09/02/2023 | 31/12/2023 |
| CO2023_01_04   | Conveni Protocol general d'actuació Almoraima   | La Almoraima  | 20/03/2023 | 19/03/2027 |
| CO2023_02_02   | Conveni J. Borges   | JOSÉ G. BORGES  | 06/03/2023 | 31/12/2023 |
| CO2023_02_03   | Addenda conveni T. Pukkala  | Timo Pukkala  | 16/02/2023 | 31/12/2023 |
| CO2023_02_04   | CONVENI DE COL-LABORACIÓ CIENTÍFICA I TÈCNICA EN L'ÀMBIT DE CAÇA ENTRE AGÈNCIA NACIONAL D'AIGUES I BOLS (Centre d'Innovació, Recerca i Formació - CIRF) I CENTRE DE CIÈNCIA I TECNOLOGIA FORESTAL DE CATALUNYA (CTFC)                                     | AGENCE NATIONALE DES EAUX ET FORETS Centre d'Innovation, de Recherche et de Formation (CIRF)  | 13/04/2023 | 12/04/2027 |
| CO2023_02_05   | Conveni Zoo del Pirineu   | FUNDACIÓ ZOO DEL PIRINEU  | 24/03/2023 | 24/03/2100 |
| CO2023_02_06   | Conveni Patterman   | CHRISTIAN PATERMANN   | 15/03/2023 | 31/12/2023 |
| CO2023_03_02   | Conveni UPC Buryesc   | Universitat Politècnica de Catalunya (UPC)  | 30/03/2023 | 31/07/2023 |
| CO2023_03_03   | Conveni Traspàs Jonàs Oliva UdL   | Universitat de Lleida   | 15/03/2023 | 14/03/2026 |
| CO2023_03_07   | Conveni CFC Protocol General d'Actuació   | CONSORCI FORESTAL DE CATALUNYA  | 24/03/2023 | 23/03/2027 |
| COP2023_03_01  | GA BILATERAL ERASMUS FORESTIER FOREST FOR HEALTH  | Centre Forestier de la region Provence-Alpes-Cote d'Azur  | 08/01/2021 | 31/12/2023 |
| EN2023_03_01   | Tragsatec Hàbitats terrestres   | TRAGSATEC   | 05/04/2023 | 05/12/2023 |
| CO2023_01_05   | CONVENI ENTRE EL DEPARTAMENT D'ACCIÓ CLIMÀTICA, ALIMENTACIÓ I AGENDA RURAL I EL CONSORCI CENTRE DE CIÈNCIA I TECNOLOGIA FORESTAL DE CATALUNYA (CTFC). EXERCICI 2023   | DEPARTAMENT D'ACCIÓ CLIMÀTICA, ALIMENTACIÓ I AGENDA RURAL   | 16/02/2023 | 31/12/2023 |
| CO2022_12_04   | CONVENI DE COL-LABORACIÓ ENTRE EL CENTRE DE CIÈNCIA I TECNOLOGIA FORESTAL DE CATALUNYA (CTFC), I L'ENTITAT MUNICIPAL DESCENTRALITZADA VILA I VALL DE CASTELLBÓ PER A LA REALITZACIÓ I TESTAT D'UN PROJECTE D'ORDENACIÓ A LA FOREST COMUNALS DE CASTELLBÓ. | EMD Vila i Vall de Castellbó  | 01/12/2022 | 31/12/2026 |
| CO2022_06_03   | Innovation in Truffle cultivation, preservation, processing and wild truffle resources management (INTACT)  | Mohammed V University, Faculty of Sciences  | 16/01/2023 | 16/03/2023 |

### 31. Fets posteriors al tancament

Des de la data de tancament de l'exercici fins a la de la confecció d'aquests Comptes Anuals no s'ha produït cap fet que per la seva importància o significació s'hagi d'incloure en aquest apartat de la Memòria.

## 32. Nota addicional: saldos i operacions amb les entitats Grup Generalitat

Els articles 31.2 i 31.3 de l'Ordre VEH/6/2019, de 15 de gener, de comptabilitat de la Generalitat de Catalunya estableixen que les entitats del Grup Generalitat no subjectes al Pla de Comptabilitat pública han d'identificar en el balanç i en el compte de pèrdues i guanys els saldos i les operacions efectuades en cada exercici relatius a entitats grup, entitats multigrup i entitats associades, inclosos els saldos i les operacions amb la Generalitat de Catalunya d'acord amb el Pla de comptabilitat corresponent, i així mateix, han d'informar del detall de saldos existents i de les transaccions que s'hagin realitzat amb entitats incloses en els pressupostos de la Generalitat de Catalunya en condicions diferents a les de mercat.

### a) Operacions pressupostàries:

| NIF       | ENTITAT  | CODI | PARTIDA   | OBLIGACIÓ      | PAGAMENT       |
|-----------|--|------|-----------|----------------|----------------|
| Q0801175A | Consorci Administració Oberta de Catalunya   | 7210 | D/2020003 | 592,47 €       | 80,80 €        |
| A58650946 | Forestal Catalana, SA  | 6580 | D/2210089 | 1.512,45 €     |                |
| Q5856253I | Consorci de Serveis Universitaris de Catalunya (CSUC)  | 7140 | D/2220003 | 1.086,00 €     |                |
| S0811001G | Generalitat de Catalunya   | 1000 | D/2250001 | 41,90 €        | 41,90 €        |
| A08849622 | Corporació Catalana de Mitjans Audiovisuals, SA  | 6260 | D/2260003 | 4.498,80 €     | 4.498,80 €     |
| S5800004C | Entitat Autònoma del Diari Oficial i de Publicacions de la Generalitat de Catalunya              | 6210 | D/2260007 | 1.129,55 €     | 1.129,55 €     |
| G65325532 | Fundació Institució dels Centres de Recerca de Catalunya (Fundació I-CERCA)                      | 7105 | D/2260040 | 1.500,00 €     | 1.500,00 €     |
| Q0801175A | Consorci Administració Oberta de Catalunya   | 7210 | D/2260089 | 80,80 €        |                |
| Q5856253I | Consorci de Serveis Universitaris de Catalunya (CSUC)  | 7140 | D/2260089 | 7.427,53 €     | 7.427,53 €     |
| Q5850011G | Consorci Centre de Recerca Ecològica i Aplicacions Forestals (CREAF)                             | 8520 | D/2270013 | 1.469,00 €     | 1.469,00 €     |
| A58650946 | Forestal Catalana, SA  | 6580 | D/2270089 | 3.878,31 €     | 2.386,08 €     |
| Q5856338H | Centre de Telecomunicacions i Tecnologies de la Informació de la Generalitat de Catalunya (CTTI) | 6290 | D/2280003 | 401.985,57 €   | 395.565,88 €   |
| Q5855049B | Institut de Recerca i Tecnologia Agroalimentàries (IRTA)   | 6430 | D/4406430 | 24.794,74 €    | 24.794,74 €    |
| A25780735 | Forest Bioengineering Solutions, SAU   | 9890 | D/4419890 | 144.608,59 €   | 55.700,00 €    |
| A25780735 | Forest Bioengineering Solutions, SAU   | 9890 | D/7419890 | 2.700,00 €     | 2.700,00 €     |
| NIF       | ENTITAT  | CODI | PARTIDA   | DRET           | INGRÉS         |
| S0811001G | Generalitat de Catalunya   | 1000 | I/4100013 | 4.051.056,43 € | 3.477.495,19 € |
| S0811001G | Generalitat de Catalunya   | 1000 | I/4100019 | 46.621,04 €    |                |
| S0811001G | Generalitat de Catalunya   | 1000 | I/4100021 | 15.000,00 €    | 15.000,00 €    |
| S0811001G | Generalitat de Catalunya   | 1000 | I/4100025 | 505.762,44 €   | 456.053,00 €   |
| S0811001G | Generalitat de Catalunya   | 1000 | I/3190009 | 16.492,30 €    | 16.492,30 €    |
| S0811001G | Generalitat de Catalunya   | 1000 | I/7100019 | 66.271,85 €    | 66.271,85 €    |
| Q0801031F | Agència Catalana de l'Aigua (ACA)  | 6540 | I/3190009 | 120.000,00 €   | 120.000,00 €   |
| S0811001G | Generalitat de Catalunya   | 1000 | I/3190009 | 171.520,25 €   | 101.266,09 €   |
| A25780735 | Forest Bioengineering Solutions, SAU   | 9890 | I/3190010 | 43.199,88 €    |                |
| A58650946 | Forestal Catalana, SA  | 6580 | I/3190010 | 39.669,42 €    |                |
| Q0801117C | Agència de Gestió d'Ajuts Universitaris i de Recerca (AGAUR)                                     | 6800 | I/4480001 | 757.896,08 €   | 757.896,08 €   |
| S0800476D | Agència per a la Competitivitat de l'Empresa   | 7025 | I/4480001 | 153.446,40 €   | 153.446,40 €   |
| Q0801272F | Servei Públic d'Ocupació de Catalunya  | 6204 | I/4480001 | 449.524,44 €   | 449.524,44 €   |
| G65325532 | Fundació Institució dels Centres de Recerca de Catalunya (Fundació I-CERCA)                      | 7105 | I/4480001 | 2.547,05 €     | 2.547,05 €     |

b) Operacions pèrdues i guanys:

| NIF       | ENTITAT  | CODI | COMPTE  | DESPESA        |
|-----------|--|------|---------|----------------|
| Q0801175A | Consorci Administració Oberta de Catalunya   | 7210 | 6210050 | 592,47 €       |
| A58650946 | Forestal Catalana, SA  | 6580 | 6280059 | 1.512,45 €     |
| Q5856253I | Consorci de Serveis Universitaris de Catalunya (CSUC)  | 7140 | 6290040 | 1.086,00 €     |
| S0811001G | Generalitat de Catalunya   | 1000 | 6310000 | 41,90 €        |
| A08849622 | Corporació Catalana de Mitjans Audiovisuals, SA  | 6260 | 6270030 | 4.498,80 €     |
| S5800004C | Entitat Autònoma del Diari Oficial i de Publicacions de la Generalitat de Catalunya              | 6210 | 6270050 | 1.129,55 €     |
| G65325532 | Fundació Institució dels Centres de Recerca de Catalunya (Fundació I-CERCA)                      | 7105 | 6290060 | 1.500,00 €     |
| Q0801175A | Consorci Administració Oberta de Catalunya   | 7210 | 6290199 | 80,80 €        |
| Q5856253I | Consorci de Serveis Universitaris de Catalunya (CSUC)  | 7140 | 6290199 | 7.427,53 €     |
| Q5850011G | Consorci Centre de Recerca Ecològica i Aplicacions Forestals (CREAF)                             | 8520 | 6230013 | 1.469,00 €     |
| A58650946 | Forestal Catalana, SA  | 6580 | 6290099 | 3.878,31 €     |
| Q5856338H | Centre de Telecomunicacions i Tecnologies de la Informació de la Generalitat de Catalunya (CTTI) | 6290 | 6290110 | 401.985,57 €   |
| Q5855049B | Institut de Recerca i Tecnologia Agroalimentàries (IRTA)   | 6430 | 6534500 | 24.794,74 €    |
| A25780735 | Forest Bioengineering Solutions, SAU   | 9890 | 6534010 | 144.608,59 €   |
| A25780735 | Forest Bioengineering Solutions, SAU   | 9890 | 6564010 | 2.700,00 €     |
| NIF       | ENTITAT  | CODI | COMPTE  | INGRÉS         |
| S0811001G | Generalitat de Catalunya   | 1000 | 7403001 | 47.609,03 €    |
| S0811001G | Generalitat de Catalunya   | 1000 | 7403003 | 179.000,00 €   |
| S0811001G | Generalitat de Catalunya   | 1000 | 7403004 | 176.762,44 €   |
| S0811001G | Generalitat de Catalunya   | 1000 | 7403010 | 1.683.048,11 € |
| S0811001G | Generalitat de Catalunya   | 1000 | 7403011 | 2.343,01 €     |
| S0811001G | Generalitat de Catalunya   | 1000 | 7403015 | 1.181.910,29 € |
| S0811001G | Generalitat de Catalunya   | 1000 | 7403021 | 156.940,34 €   |
| S0811001G | Generalitat de Catalunya   | 1000 | 7403024 | 217.423,03 €   |
| S0811001G | Generalitat de Catalunya   | 1000 | 7403095 | 30.000,00 €    |
| S0811001G | Generalitat de Catalunya   | 1000 | 7403520 | 116.744,75 €   |
| S0811001G | Generalitat de Catalunya   | 1000 | 7051520 | 16.492,30 €    |
| Q0801031F | Agència Catalana de l'Aigua (ACA)  | 6540 | 7051520 | 120.000,00 €   |
| S0811001G | Generalitat de Catalunya   | 1000 | 7050520 | 174.382,55 €   |
| A25780735 | Forest Bioengineering Solutions, SAU   | 9890 | 7052590 | 43.199,88 €    |
| A58650946 | Forestal Catalana, SA  | 6580 | 7052520 | 39.669,42 €    |
| Q0801117C | Agència de Gestió d'Ajuts Universitaris i de Recerca (AGAUR)                                     | 6800 | 7406010 | 51.874,86 €    |
| Q0801117C | Agència de Gestió d'Ajuts Universitaris i de Recerca (AGAUR)                                     | 6800 | 7406020 | 15.026,94 €    |
| Q0801117C | Agència de Gestió d'Ajuts Universitaris i de Recerca (AGAUR)                                     | 6800 | 7406510 | 124.250,43 €   |
| S0800476D | Agència per a la Competitivitat de l'Empresa   | 7025 | 7406010 | 105.384,59 €   |
| Q0801272F | Servei Públic d'Ocupació de Catalunya  | 6204 | 7406090 | 408.357,20 €   |
| G65325532 | Fundació Institució dels Centres de Recerca de Catalunya (Fundació I-CERCA)                      | 7105 | 7406510 | 6.747,05 €     |

c) Saldos balanç:

| NIF       | ENTITAT  | CODI | COMPTE  | SALDO CREDITOR |
|-----------|--|------|---------|----------------|
| Q0801175A | Consorci Administració Oberta de Catalunya   | 7210 | 4000000 | 716,89 €       |
| A58650946 | Forestal Catalana, SA  | 6580 | 4000000 | 3.595,49 €     |
| Q5856338H | Centre de Telecomunicacions i Tecnologies de la Informació de la Generalitat de Catalunya (CTTI) | 6290 | 4000000 | 6.564,33 €     |
| A25780735 | Forest Bioengineering Solutions, SAU   | 9890 | 4000000 | 88.908,59 €    |
| NIF       | ENTITAT  | CODI | COMPTE  | SALDO DEUTOR   |
| S0811001G | Generalitat de Catalunya   | 1000 | 4400000 | 2.481.632,71 € |
| Q0801031F | Agència Catalana de l'Aigua (ACA)  | 6540 | 4300000 | 145.200,00 €   |
| S0811001G | Generalitat de Catalunya   | 1000 | 4300000 | 70.254,16 €    |
| A25780735 | Forest Bioengineering Solutions, SAU   | 9890 | 4300000 | 52.271,88 €    |
| A58650946 | Forestal Catalana, SA  | 6580 | 4300000 | 48.000,00 €    |
| Q0801117C | Agència de Gestió d'Ajuts Universitaris i de Recerca (AGAUR)                                     | 6800 | 4400000 | 28.794,22 €    |
| S0800476D | Agència per a la Competitivitat de l'Empresa   | 7025 | 4400000 | 38.361,60 €    |
| Q0801272F | Servei Públic d'Ocupació de Catalunya  | 6204 | 4400000 | 23.196,47 €    |
| G65325532 | Fundació Institució dels Centres de Recerca de Catalunya (Fundació I-CERCA)                      | 7105 | 4400000 | 6.000,00 €     |

## DILIGÈNCIA DE SIGNATURA

Els presents Comptes Anuals corresponents a l'exercici 2023, que figuren en les pàgines precedents, números 1 a 61, juntament amb la Nota addicional: Saldos i operacions amb les entitats Grup Generalitat, han estat reformulats pel Director del Centre de Ciència i Tecnologia Forestal de Catalunya en data 27 de juny de 2024 per a l'aprovació per part de la Junta.

**Antoni  
Trasobares  
Rodríguez -  
DNI  
38143150L  
(TCAT)**

Firmado  
digitalmente por  
Antoni Trasobares  
Rodríguez - DNI  
38143150L (TCAT)  
Fecha: 2024.06.27  
17:19:50 +02'00'

Signat: Antoni Trasobares i Rodríguez  
Director del Centre de Ciència i Tecnologia Forestal de Catalunya